

2023

# AGRISTAT 23-11

Statistisches Monatsheft  
Cahier statistique mensuel

11.12.23

Nahrungsmittelbilanz 2022  
Bilan alimentaire 2022



agristat 

# Inhaltsverzeichnis ~ Table des matières

Kapitel ~ Chapitre

Tabelle ~ Tableau

Seite ~ Page

<b>Aktuell</b>	<b>Nahrungsmittelbilanz 2022</b>	<b>6</b>
<b>Actuel</b>	<b>Bilan alimentaire 2022</b>	
1. Grundlagen	1.1 Witterung nach Dekaden	
Données de bases	Conditions atmosphériques par décade	17
	1.2 Witterung im Mittelland	
	Conditions atmosphériques du plateau suisse	19
	1.3 Lufttemperatur in Bodennähe und Bodentemperatur	
	Température de l'air à proximité du sol et température du sol	21
2. Pflanzenbau	2.1 Raufuttermittelvorräte zu Beginn der Winterfütterung	
Production végétale	Stocks de fourrage au début de l'alimentation hivernale	23
	2.2 Herbstgras und -weide, Ertragsaussichten	
	Herbages et pâturages d'automne, perspectives de récoltes	24
	2.3 Bruttoerträge im Ackerbau gemäss Angaben der Berichterstatter	
	Rendements bruts en grandes cultures selon les indications des correspondants	25
	2.4 Speisekartoffelvorräte und -einfuhr	
	Stocks et importations de pommes de terre de consommation	26
	2.5 Lieferung konventioneller Zuckerrüben an die Zuckerfabriken	
	Livraison de betteraves sucrières conventionnelles aux sucreries	27
	2.6 Dauergemüse, Lagerbestand an inländischer Ware	
	Légumes de garde, quantité de légumes indigènes en stock	28
	2.7 Produktion von Frischgemüse: Menge	
	Production de légumes frais : Quantité	29
	2.8 Produktion von Frischgemüse: Preise	
	Production de légumes frais : Prix	30
	2.9 Tafeläpfel und -birnen, Lagerbestand an inländischer Ware	
	Pommes et poires de table, stocks de fruits indigènes	31
	2.10 Verarbeitung von Mostobst durch die Mostereien	
	Transformation des fruits à cidre par les cidreries	32
	2.11 Holznutzung im Schweizer Wald	
	Récolte de bois dans les forêts suisses	33
3. Milchwirtschaft	3.1 Inland-Milchanlieferung	
Économie laitière	Livraisons de lait indigène	35
	3.2 Verwertung der Milchanlieferungen	
	Mise en valeur des livraisons de lait	36
	3.3 Produktion von Konsummilch nach Milchsorten	
	Production de lait de consommation par catégorie	38
	3.4 Produktion von Käse	
	Production de fromage	39
	3.5 Produktion von Konsumrahm	
	Production de crème de consommation	40
	3.6 Produktion, Aussenhandel, Lager und Verkäufe von Butter	
	Production, commerce extérieur, stocks et ventes de beurre	40
	3.7 Fett- und Eiweissgehalt der Verkehrsmilch	
	Teneur en matière grasse et protéines du lait commercialisé	41
	3.8 Qualitätskontrolle der Milch	
	Contrôle de la qualité du lait	41
4. Viehwirtschaft	4.1 Angaben aus der Tierverkehrsdatenbank für Rindvieh	
Production animale	Indications de la banque de données sur le trafic des animaux pour bovins	44
	4.2 Rindviehbestand nach Alter und Geschlecht	
	Effectif bovin selon âge et sexe	45
	4.3 Schlachtviehmärkte der Proviande	
	Marchés du bétail de boucherie de Proviande	46
	4.4 Durchschnittsgewichte der Schlachtkörper inländischer Schlachttiere	
	Poids moyens des carcasses du bétail de boucherie indigène	47
	4.5 Provisorische Schlachtviehstatistik des inländischen Gross- und Kleinviehs	
	Statistique provisoire du gros et petit bétail de boucherie indigène	49
	4.6 Fleischproduktion aus kontrollierten Schlachtungen von inländischem Gross- und Kleinvieh	
	Production de viande des abattages contrôlés de gros et de petit bétail indigène	52
	4.7 Fleisch von Gross- und Kleinvieh, verkaufsfertig	
	Viande de gros et de petit bétail, prête à la vente	53
	4.8 Schlachtgeflügelproduktion, monatlich erfasste Mengen	
	Production de volaille de boucherie, quantité relevée mensuellement	56
	4.9 Produktion, Einfuhr, Ausfuhr und Verbrauch von Geflügelfleisch	
	Production, importations, exportations et consommation de viande de volaille	57
	4.10 Produktion und Einfuhr von Eiern	
	Production et importation d'œufs	58

<i>Kapitel ~ Chapitre</i>	<i>Tabelle ~ Tableau</i>	<i>Seite ~ Page</i>
	4.11 Produktion von Küken, mutmasslicher Anfall von Junghennen und Pouletfleisch Production de poussins, production estimée de poulettes et de viande de poulet	59
	4.12 Honigertrag Rendement de miel	59
5. Aussenhandel Commerce extérieur	5.1 Einfuhr von Getreide und Getreideprodukten Importations de céréales et de produits à base de céréales	61
	5.2 Einfuhr von Gemüse Importations de légumes	62
	5.2 Einfuhr von Gemüse Importations de légumes	63
	5.3 Einfuhr von Früchten und Nüssen Importations de fruits et de noix	64
	5.3 Einfuhr von Früchten und Nüssen Importations de fruits et de noix	65
	5.4 Einfuhr von Gemüse-, Fruchtzubereitungen und Getränken Importations de préparations de légumes, de préparations de fruits et de boissons	66
	5.5 Bilanz des Aussenhandels mit Milchprodukten nach Zollkapitel Balance commerciale des produits laitiers par chapitre douanier	67
	5.6 Aussenhandel mit Käse Commerce extérieur du fromage	68
	5.7 Käseeinfuhr nach Sorten Importations de fromages par variété	69
	5.8 Käseausfuhr nach Sorten Exportations de fromage par variété	70
	5.9 Einfuhr landwirtschaftlicher Produkte nach Zollkapitel Importations de produits agricoles par chapitre douanier	71
	5.10 Ausfuhr landwirtschaftlicher Produkte nach Zollkapitel Exportations de produits agricoles par chapitre douanier	72
	5.11 Einfuhr von Futtermitteln Importations d'aliments pour animaux	76
	5.11 Einfuhr von Futtermitteln Importations d'aliments pour animaux	77
	5.12 Einfuhr von Saatgut Importations de semences	78
	5.13 Einfuhr von Dünger Importations d'engrais	79
	5.14 Einfuhrwert von Maschinen und Geräten Valeur d'importation de machines et d'équipements	79
	5.15 Einfuhr von Produktionsmitteln Importations d'agents de production	80
	5.16 Durchschnittliche Importpreise von landwirtschaftlichen Produkten Prix moyens à l'importation de produits agricoles	81
	5.16 Durchschnittliche Importpreise von landwirtschaftlichen Produkten Prix moyens à l'importation de produits agricoles	82
6. Preise Prix	6.1 Realisierte Bruttopreise an Nutztviehauktionen Prix bruts réalisés lors de mises de bétail	84
	6.2 Auf überwachten Schlachtviehmärkten realisierte Preise Prix réalisés sur des marchés surveillés	85
	6.3 Realisierte Schlachtviehpreise für Rindvieh Prix réalisés du bétail bovin de boucherie	86
	6.4 Realisierte Schlachtviehpreise für Kälber und Natura-Beef Prix réalisés des veaux de boucherie et des Natura-Beef	87
	6.5 Preise für Tränkekälber Prix pour des veaux d'engrais	88
	6.6 Preise für Jäger und Schlachtschweine Prix des goretts et des porcs de boucherie	89
	6.7 Preise für Lämmer und Schafe Prix pour agneaux et moutons	90
	6.8 Produzentenmilchpreis Prix du lait à la production	91
	6.9 Produzentenpreisindex Landwirtschaft Indice des prix à la production dans l'agriculture	92
	6.10 Produzentenpreisindex Rohholz Indice des prix à la production des bois bruts	95
	6.11 Raufutterpreise gemäss Angaben der Berichterstatter des SBV Prix des fourrages selon les indications des correspondants de l'USP	96
	6.12 Einkaufspreise einiger landwirtschaftlicher Produktionsmittel Prix d'achat de divers agents de production agricole	96
	6.13 Einkaufspreisindex landwirtschaftlicher Produktionsmittel Indice des prix d'achat des agents de production agricole	97
	6.14 Index der Preise landwirtschaftlicher Produktionsfaktoren Indice des prix de facteurs de la production agricole	100

<i>Kapitel ~ Chapitre</i>	<i>Tabelle ~ Tableau</i>	<i>Seite ~ Page</i>
	6.15 Landesindex der Konsumentenpreise Indice des prix à la consommation	101
	6.16 Vergleich der Indexentwicklung Comparaison de l'évolution des indices	102
	6.17 Kaufkraft landwirtschaftlicher Produkte im Verhältnis zu landwirtschaftlichen Produktionsmitteln Pouvoir d'achat des produits agricoles par rapport aux agents de production agricole	103
	6.18 Kaufkraft landwirtschaftlicher Produkte im Verhältnis zu den Konsumentenpreisen Pouvoir d'achat des produits agricoles par rapport aux prix à la consommation	103
	6.19 Produzenten- und Importpreisindex Indice des prix à la production et à l'importation	104
	6.20 Internationale Preise für Milchprodukte Prix internationaux de produits laitiers	105
	6.21 Preise von Schlachtvieh und Tränkekälbern in den Nachbarländern Prix du bétail de boucherie et des veaux à l'engrais dans les pays voisins	106
	6.22 Weltmarktpreise Prix sur le marché mondial	108
7. Diverses Divers	7.1 Landwirtschaftliche Gesamtrechnung: Bruttowertschöpfung Compte économique de l'agriculture : valeur ajoutée brute	112
	7.2 Landwirtschaftliche Gesamtrechnung: Nettoeinkommen Compte économique de l'agriculture : revenu net	114
	7.3 Verkaufswert tierischer Erzeugnisse im Monat Oktober Valeur de vente de produits d'origine animale au mois d'octobre	115
	7.4 Verkaufswert tierischer Erzeugnisse nach Monaten Valeur de vente de produits d'origine animale par mois	116
	7.5 Monatliche Umsätze im Detailhandel Chiffres d'affaires mensuels dans le commerce de détail	117
Impressum		118

## Zeichenerklärung

Ein Strich (-) anstelle einer Zahl bedeutet, dass nichts vorkommt (absolut Null).

Eine Null (0 oder 0,0 usw.) bedeutet eine Grösse, die kleiner ist als die Hälfte der verwendeten Einheit (jedoch grösser als absolut Null).

Drei Punkte (...) anstelle einer Zahl bedeuten, dass diese nicht erhältlich oder ohne Bedeutung ist oder aus anderen Gründen weggelassen wurde. Falls eine Veränderung in Prozent  $\leq -100\%$  oder  $\geq 100\%$  ist, wird sie ebenfalls durch drei Punkte (...) ersetzt.

Ein Asterisk bzw. Sternchen (\*) bedeutet, dass die betreffenden Zahlen provisorisch sind und später durch definitive, in der Regel genauere Werte ersetzt werden. Im Kapitel 5, Aussenhandel, sind alle Werte bis im Mai des folgenden Jahres provisorisch. In den Tabellen werden diese Werte nicht als provisorisch markiert.

Ein doppelter Asterisk bzw. zwei Sternchen (\*\*) bedeuten, dass es sich bei den angegebenen Zahlen um eine Schätzung handelt.

Rundung: Im Allgemeinen wird ohne Rücksicht auf die Endsumme auf- bzw. abgerundet. Bei Differenzen zwischen addierten Teilsommen und Gesamtsumme werden die Einzelwerte also nicht angepasst.

Die Tilde (~) trennt deutschsprachige und entsprechende französischsprachige Textteile.

## Explications des signes

Un tiret (-) au lieu d'un chiffre, signifie que rien se passe (zéro absolu).

Un zéro (0 ou 0,0 etc.) correspond à une grandeur inférieure à la moitié de l'unité utilisée (bien que supérieure au zéro absolu).

Trois points (...) au lieu d'un chiffre, signifient que les données ne sont pas disponibles ou sont sans importance, voir qu'elles peuvent être laissées de côté pour d'autres raisons. Si une variation en pour cent est  $\leq -100\%$  ou  $\geq 100\%$ , elle est également remplacée par trois points (...).

Un astérisque respectivement une petite étoile (\*) signifie que les indications respectives sont provisoires et seront remplacées plus tard par des indications définitives, en général plus précises. Dans le chapitre 5, commerce extérieur, toutes les valeurs sont provisoires jusqu'au mois de mai de l'année suivante. Dans les tableaux, ces valeurs ne sont pas marquées comme provisoires.

Un astérisque double resp. deux petites étoiles (\*\*) signifient que les chiffres indiqués sont des estimations.

Chiffres arrondis: En général, les chiffres sont arrondis à la valeur supérieure ou inférieure, ce qui peut avoir comme conséquence que la somme des chiffres arrondis diffère du total.

Le tilde (~) sépare des textes en langue allemande des textes correspondants en langue française.

## Abkürzungen

Bd	Bund
CHF	Schweizer Franken
g	Gramm
ha	Hektare (100 a bzw. 10 000 m <sup>2</sup> )
J	Joule = 0.239 cal
kg	Kilogramm
kJ	Kilojoule (1000 J) = 0.239 kcal
l	Liter
LG	Lebendgewicht
m <sup>3</sup>	Kubikmeter
MAV	Milchäquivalent (nach Fett- und Eiweissgehalt)
MJ	Megajoule (1000 Kilojoule)
MwSt.	Mehrwertsteuer
NWR	Nachwachsende Rohstoffe
Prod.	Produkt
QM	Qualitätsmanagement Schweizer Fleisch
Rp.	Rappen
SG	Schlachtgewicht
St.	Stück
t	Tonne (1000 kg)
TJ	Terajoule (1000 Gigajoule)
VFF	verkaufsfertiges Fleisch
VM	Vollmilch
VMA	Vollmilchäquivalent (nach Energiegehalt: 2800 kJ/kg Milch)

## Abréviations

AQ	Assurance Qualité Viande Suisse
bt	botte
CHF	franc suisse
ct.	centimes
ELE	équivalent en lait entier (selon la teneur en énergie: 2800 kJ/kg de lait)
EVL	équivalent-lait (selon la teneur en graisse et protéine)
g	gramme
ha	hectare (100 a resp. 10 000 m <sup>2</sup> )
J	joule = 0.239 cal
kg	kilogramme
kJ	kilojoule (1000 J) = 0.239 kcal
l	litre
LE	Lait entier
m <sup>3</sup>	mètre cube
MJ	mégajoule (1000 kilojoule)
MPR	Matières premières renouvelables
pce	pièce
PM	poids mort
Prod.	Produit
PV	poids vif
t	tonne (1000 kg)
TJ	térajoule (1000 gigajoule)
TVA	taxe sur la valeur ajoutée
VPV	viande prête à la vente

## Nahrungsmittelbilanz 2022

Autorin: Lena Obrist

Quellen: Agristat (Nahrungsmittelbilanz, Statistische Erhebungen und Schätzungen über Landwirtschaft und Ernährung und Milchstatistik der Schweiz); BLW, Fachbereich Marktanalysen; swissveg (MACH-Konsumentenumfrage)

**Zwar wurde im Jahr 2022 viel mehr Nahrungsmittelenergie produziert als im katastrophalen Produktionsjahr 2021. Verglichen mit früheren Jahren fiel das Jahr dennoch unterdurchschnittlich aus. Um den Bedarf der zunehmenden Bevölkerung zu decken, wurde entsprechend mehr importiert, was sich negativ auf den Selbstversorgungsgrad auswirkte. Im Fokus stehen dabei die Nahrungsmittel pflanzlichen Ursprungs. Deren Produktion ist schon seit einigen Jahren rückläufig, während deren Verbrauch zugenommen hat - besonders 2022.**

### Berechnungen der Nahrungsmittelbilanz

Die Nahrungsmittelbilanz (NMB) dient dazu, die in der Schweiz für den Verbrauch zur Verfügung stehenden Nahrungsmittel zu quantifizieren. Die Berechnung berücksichtigt Inlandproduktion, Vorräteveränderungen und Aussenhandel (Formel 1). Damit die Mengen über alle Nahrungsmittel hinweg vergleichbar sind, wird der Verbrauch vorzugsweise in Form von für den Menschen verwertbarer Energie publiziert. Zusätzliche Berechnungen erlauben es, die Daten auch als Mengen (Gewicht) oder nach Nährstoffen auszugeben.

Formel 1: Berechnung des Verbrauchs von verwertbarer Energie in der Nahrungsmittelbilanz:

$$\text{Verbrauch} = \text{Inlandproduktion (IP)} - \text{Export (E)} + \text{Import (I)} - \text{Vorräteveränderung (VV)}$$

Der Anteil der Inlandproduktion im Verhältnis zum Verbrauch wird berechnet, um die Versorgungssituation mit Nahrungsmitteln in der Schweiz darzustellen (Formel 2). Oft wird dieser Wert auch Selbstversorgungsgrad genannt.

Formel 2: Berechnung der Inlandproduktion in % des Verbrauchs

$$\text{Inlandproduktion in \% des Verbrauchs} = \frac{IP}{\text{Verbrauch}} * 100 = \frac{IP}{(IP - E + I - VV)} * 100$$

Die Resultate der NMB sind in den Tabellen 1 bis 8 am Ende dieses Artikels aufgeführt. Detailliertere Zahlen sowie ein Methodik-Beschrieb sind im Kapitel 7 der Publikation «Statistische Erhebungen und Schätzungen über Landwirtschaft und Ernährung» von Agristat zu finden.

### Inlandproduktion und Vorräteveränderung

Für die Verbrauchsberechnung spielen die Erträge von landwirtschaftlichen Kulturen innerhalb eines Produktionsjahres eine massgebliche Rolle. Im Vergleich zum katastrophalen Pflanzenbaujahr 2021 (Nässe) erfolgte im Jahr 2022 bei allen Kulturen eine Ertragssteigerung, so dass die Produktion von sämtlichen pflanzlichen Nahrungsmitteln höher war als im Vorjahr (Zunahme um 16 % auf der Basis der verwertbaren Energie, Tabelle 1, Grafik 1). Besonders ins Auge sticht z.B. der Ertrag von Weintrauben, der zu einer Steigerung der Weinproduktion um 72 % führte. Im Vergleich zu den letzten 10 Jahren ging die Produktion von pflanzlichen Nahrungsmitteln jedoch um 3 % zurück, denn auch das Jahr 2022 stellte sich für einige Kulturen als eher suboptimal heraus. Im Gegensatz zu 2021 war das Jahr 2022 von Beginn an trocken, gefolgt von hohen Temperaturen im Sommer, die den Trockenstress verstärkten. Während Getreide und Raps dank der verhältnismässig frühen Ernte noch mit einem blauen Auge davongekommen sind, oder sogar von den warmen Bedingungen profitierten, litten z.B. Kartoffeln und einige Obstarten stärker darunter. Die Ernte von Zuckerrüben sah zunächst erfolgsversprechend aus. Aufgrund der tiefen Zuckergehalte konnte jedoch weniger Zucker hergestellt werden, als zunächst erwartet wurde. Die Inlandproduktion von Zucker fiel damit zwar um 13 % höher aus als im Vorjahr, blieb aber immer noch 22 % tiefer als im Vergleich zum langjährigen Durchschnitt (2007-2021) und 10 % tiefer als im Vergleich zu den letzten 5 Jahren. Neben den Schwankungen bei den Erträgen ist auch die stetige Abnahme der Zuckerrüben-Anbaufläche für diese Entwicklung verantwortlich. 2022 war die Fläche auf dem tiefsten Stand seit Jahren. Durch das Anlegen von Vorräten lassen sich Schwankungen bei der Produktion bis zu einem gewissen Grad kompensieren (Tabelle 2). Bis 2020 wurden von der Réservesuisse für gewichtige pflanzliche Nahrungsmittel wie Getreide, Zucker

## Bilan alimentaire 2022

Auteure: Lena Obrist

Sources : Agristat (Bilan alimentaire, Statistiques et évaluations concernant l'agriculture et l'alimentation et Statistique laitière de la Suisse) ; OFAG ; OFS ; swissveg (enquête MACH auprès des consommateurs)

**La production d'énergie alimentaire en 2022 a certes été beaucoup plus importante que la catastrophe qu'elle avait été en 2021, mais elle est restée inférieure à la moyenne des années précédentes. Pour répondre aux besoins d'une population croissante, les importations ont augmenté en conséquence, ce qui a eu un impact négatif sur le taux d'auto-provisionnement. Parmi ces importations figurent notamment des denrées alimentaires d'origine végétale : leur production est en baisse depuis quelques années déjà, tandis que leur consommation a augmenté, surtout en 2022.**

### Calculs du bilan alimentaire

Le bilan alimentaire (BA) sert à quantifier les denrées alimentaires disponibles en Suisse pour la consommation. Le calcul tient compte de la production indigène, de la variation des stocks et du commerce extérieur (formule 1). Pour rendre possible la comparaison des quantités de tous les aliments, la consommation est présentée de préférence sous forme d'énergie métabolisable par l'homme. Des calculs supplémentaires permettent aussi d'obtenir les données sous forme de quantité (poids) ou selon les nutriments.

Formule 1 : calcul de la consommation d'énergie métabolisable dans le BA

$$\text{Consommation} = \text{Production indigène (PI)} - \text{Exportations (E)} + \text{Importations (I)} - \text{Variations des stocks (VS)}$$

Le calcul de la part qu'occupe la production indigène dans la consommation totale sert à représenter la situation de l'approvisionnement en denrées alimentaires en Suisse (formule 2). La valeur ainsi obtenue est souvent appelée « taux d'auto-provisionnement ».

Formule 2 : calcul de la production indigène en pour cent de la consommation

$$\text{Production indigène en \% de la consommation} = \frac{PI}{\text{Consommation}} * 100 = \frac{PI}{(PI - E + I - VS)} * 100$$

Les résultats du BA sont présentés dans les tableaux 1 à 8 à la fin de cet article. Des chiffres plus détaillés ainsi qu'une description de la méthodologie sont disponibles dans le chapitre 7 de la publication Statistiques et évaluation concernant l'agriculture et l'alimentation d'Agristat.

### Production indigène et variation des stocks

Le rendement des cultures agricoles au cours d'une année de production joue un rôle déterminant dans le calcul de la consommation. Après l'année de production végétale catastrophique de 2021 (à cause de l'humidité), toutes les cultures ont vu leur rendement augmenter en 2022. Ainsi, la production de l'ensemble des denrées alimentaires d'origine végétale a été plus élevée que l'année précédente (augmentation de 16 % de l'énergie métabolisable, tableau 1, graphique 1). L'exemple du raisin est particulièrement frappant : la hausse du rendement a permis d'augmenter la production de vin de 72 %. Par rapport aux dix dernières années, la production de denrées alimentaires d'origine végétale a toutefois diminué de 3 %, car 2022 s'est lui aussi révélé défavorable pour certaines cultures. À l'inverse de 2021, l'année 2022 a été marquée dès le début par un temps sec, puis par des températures élevées en été, lesquelles ont accentué le stress hydrique. Si les céréales et le colza s'en sont tirés à bon compte en raison d'une récolte relativement précoce voire ont profité du temps chaud, les pommes de terre et certaines espèces fruitières entre autres ont davantage souffert. Dans un premier temps, la récolte de betteraves sucrières semblait prometteuse. Au final, les faibles teneurs en sucre n'ont pas permis de produire autant de sucre que prévu. La production indigène de sucre a donc été supérieure de 13 % à celle de l'année précédente, mais inférieure de 22 % à la moyenne à long terme (2007-2021) et de 10 % à celle des cinq dernières années. Outre les fluctuations des rendements, la diminution constante de la surface cultivée en betteraves sucrières est responsable de cette évolution. En 2022, la superficie était à son niveau le plus bas depuis

und pflanzliche Fette die Mengen an freien Vorräten am Jahresende erhoben. Diese Lagermengen werden seither nicht mehr erfasst, was für die NMB zur Folge hat, dass sich vor allem bei pflanzlichen Produkten grössere Schwankungen bei der Inlandproduktion manifestieren (siehe auch AGRISTAT Aktuell 2022-11).

Abgenommen hat auch die Produktion von tierischen Nahrungsmitteln (Grafik 1), jedoch nur um 2 % sowohl im Vergleich zum Vorjahr als auch im Vergleich zum langjährigen Mittel. Grund dafür war vor allem der Rückgang bei den Milchprodukten, insbesondere beim Käse und Butter (siehe auch AGRISTAT Aktuell 2023-03). Zugenommen hat hingegen die Fleischproduktion, wenn auch in eher bescheidenem Mass (+0,8 % im Vergleich zum Vorjahr und 2 % im Vergleich zum langjährigen Mittel). Die Zunahme zwischen 2021/2022 rührt hauptsächlich

des années. La constitution de stocks permet de compenser dans une certaine mesure les fluctuations de la production (tableau 2). Jusqu'en 2020, réservesuisse a relevé en fin d'année la quantité des réserves libres pour les denrées alimentaires d'origine végétale importantes telles que les céréales, le sucre et les graisses végétales. Depuis lors, ces quantités ne sont plus saisies, ce qui a pour conséquence que le BA présente des fluctuations importantes dans la production indigène, surtout pour ce qui est des produits d'origine végétale (voir aussi AGRISTAT Actuel 2022-11).

La production de denrées alimentaires d'origine animale a aussi diminué (graphique 1), mais de 2 % seulement, tant par rapport à l'année précédente que par rapport à la moyenne à long terme. La raison en a surtout été le recul des produits laitiers, en particulier du fromage

**Grafik 1: Inlandproduktion von pflanzlichen und tierischen Nahrungsmitteln**  
**Graphique 1: Production indigène de denrées alimentaires d'origine végétale et animale**  
 In Terajoule (TJ) verwertbare Energie ~ En térajoules (TJ) d'énergie métabolisable

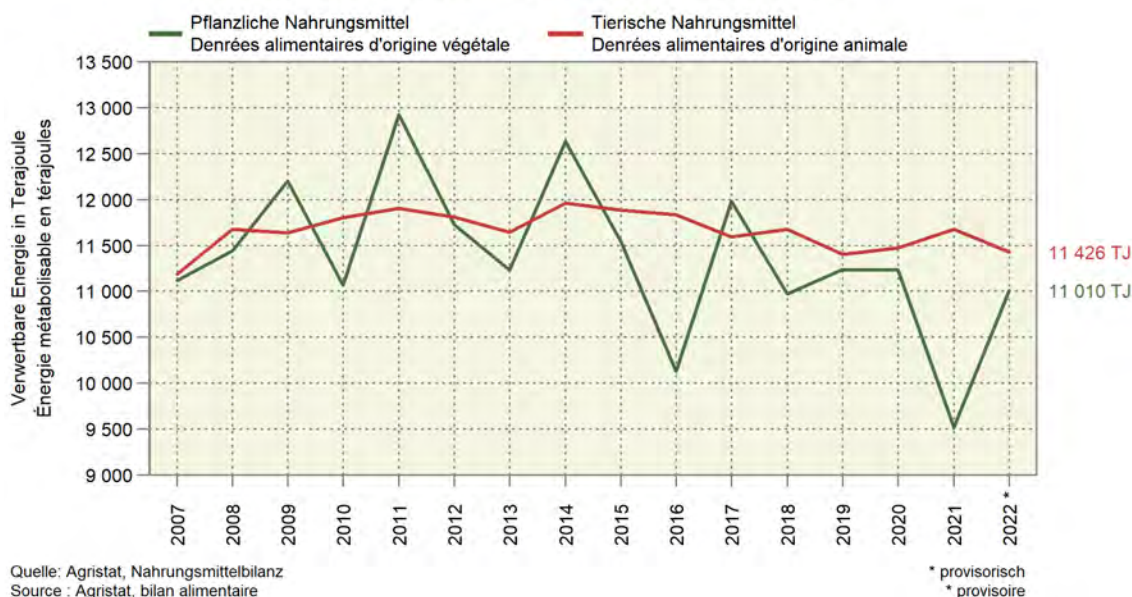

vom Schweinefleisch her. Dessen Produktion wurde infolge der erhöhten Nachfrage während der Corona-Krise gesteigert, was zu einer Überproduktion inklusive Preiszerfall im vergangenen Jahr führte. Erstmals wurden in der NMB daher auch Vorräte für Schweinefleisch erfasst. Die Produktion von Eiern hat seit Beginn der Berechnungsperiode (2007) stetig zugenommen. 2021 schien der Peak vorerst erreicht zu sein, denn im vergangenen Jahr wurde der Trend erstmals durchbrochen (-0,9 %). Während der Corona-Jahre waren Schweizer Eier sehr beliebt, was zu einem noch grösseren Wachstum in diesen Jahren führte. 2022 kann, zumindest in Bezug auf Corona, wieder als «normales» Jahr (keine Einschränkungen in Restauration/Hotellerie, offene Grenzen und Einkaufstourismus) bezeichnet werden, weshalb der Markt v.a. im Detailhandel gesättigt war (BLW Marktbericht Eier 2022). Nichtsdestotrotz wurden 2022 immer noch 32 % mehr Eier produziert als im Vergleich zum langjährigen Mittel und fast 70 % mehr als 2007.

Mithilfe einer indexierten Darstellung kann eine Entwicklung in Bezug auf ein definiertes Basisjahr dargestellt werden. Grafik 2 zeigt die Veränderung der im Inland produzierten energiehaltigen Nährstoffe (Eiweiss, Fett, Kohlenhydrate und Alkohol) mit der Basis 2007 (auf die absoluten Mengen lässt sich dabei nicht schliessen, sie sind daher rechts in der Grafik angegeben). In der Grafik lässt sich ein deutlicher Unterschied zwischen der Entwicklung der in den letzten Jahren konstanten Protein- und Fettproduktion und den abfallenden Kohlenhydrat- und Alkoholproduktion erkennen, wobei letztere mit nur 11 000 Tonnen eine marginale Rolle spielt. Viel mehr Einfluss auf die gesamte

et du beurre (voir aussi AGRISTAT Actuel 2023-03). En revanche, la production de viande a augmenté entre 2021 et 2022, quoique dans une mesure plutôt modeste (+0,8 % par rapport à l'année précédente et +2 % par rapport à la moyenne à long terme). Cette augmentation découle en premier lieu de la viande de porc. En effet, sa production s'est vue intensifiée suite à l'augmentation de la demande pendant la crise du coronavirus, entraînant une surproduction et une chute des prix l'année dernière. Pour la première fois, des stocks de viande de porc ont donc été enregistrés dans le BA. La production d'œufs a augmenté de manière constante depuis le début de la période de calcul (2007). En 2021, il a tout d'abord semblé que le plus haut avait été atteint, la tendance s'étant inversée pour la première fois l'année d'avant (-0,9 %). Pendant la crise du coronavirus, la grande popularité des œufs suisses a dynamisé la croissance de leur production. L'année 2022 peut à nouveau être considérée comme « normale », du moins en ce qui concerne le coronavirus (levée des restrictions dans la restauration et l'hôtellerie, ouverture des frontières et retour du tourisme d'achat), raison pour laquelle le marché s'est retrouvé saturé, surtout dans le commerce de détail (OFAG, Bulletin du marché des œufs 2022). Néanmoins, la production d'œufs a continué d'augmenter en 2022, et ce de 32 % par rapport à la moyenne à long terme et de près de 70 % par rapport à 2007.

Une indexation des données permet de présenter une évolution par rapport à une année de référence. Le graphique 2 montre l'évolution de la production indigène des nutriments énergétiques (protéines, lipides, glucides et alcool) par rapport à l'année de référence (il

Ernährung haben die Kohlenhydrate (> 500 000 Tonnen). Sie machen damit mehr als die Summe aller anderen Nährstoffe aus. Kohlenhydrate sind vor allem in pflanzlichen Nahrungsmitteln enthalten (Zucker und Getreide), während Proteine und viele Fette in den tierischen Nahrungsmitteln enthalten sind. So ist auch nicht erstaunlich, dass die Produktion von Kohlenhydraten in den letzten Jahren (v.a. 2021) einen schwierigeren Stand hatte (vgl. Grafik 1), während jene von Eiweissen und Fetten weitgehend konstant blieben.

### Aussenhandel

Sowohl die Ein- als auch die Ausfuhr haben 2022 einen neuen Rekordwert erreicht (Tabellen 3 und 4, Grafik 3), wobei sich der Import (32 700 Terajoule) mit einer Zunahme um mehr als 6 % auf einem völlig anderen Niveau bewegt als der Export (12 100 Terajoule) mit einer Zunahme von 1,4 % im Vergleich zum Vorjahr. Die Importsteigerungen

n'est pas possible d'en déduire les quantités absolues, lesquelles sont donc indiquées à droite du graphique). Le graphique montre une nette différence entre la constance qu'a connue ces dernières années la production de protéines et de matières grasses d'une part, et la chute de la production de glucides et d'alcool d'autre part. À noter que la production d'alcool, d'à peine 11 000 tonnes, joue un rôle mineur. Les glucides (> 500 000 tonnes) ont une influence bien plus importante sur l'ensemble de l'alimentation. Ils représentent d'ailleurs plus que la somme de tous les autres nutriments réunis. Les glucides se retrouvent principalement dans les aliments d'origine végétale (sucre et céréales), tandis que les protéines et de nombreuses graisses dans les aliments d'origine animale. Il n'est donc pas étonnant que la production de glucides ait connu des heures bien difficiles ces dernières années (surtout en 2021) (voir graphique 1), alors que celle de protéines et de graisses est restée constante dans l'ensemble.

Grafik 2: Index Inlandproduktion von energiehaltigen Nährstoffen  
Graphique 2: Indice de la production indigène de nutriments contenant de l'énergie  
Indexbasis = 2007 ~ Base de l'indice = 2007

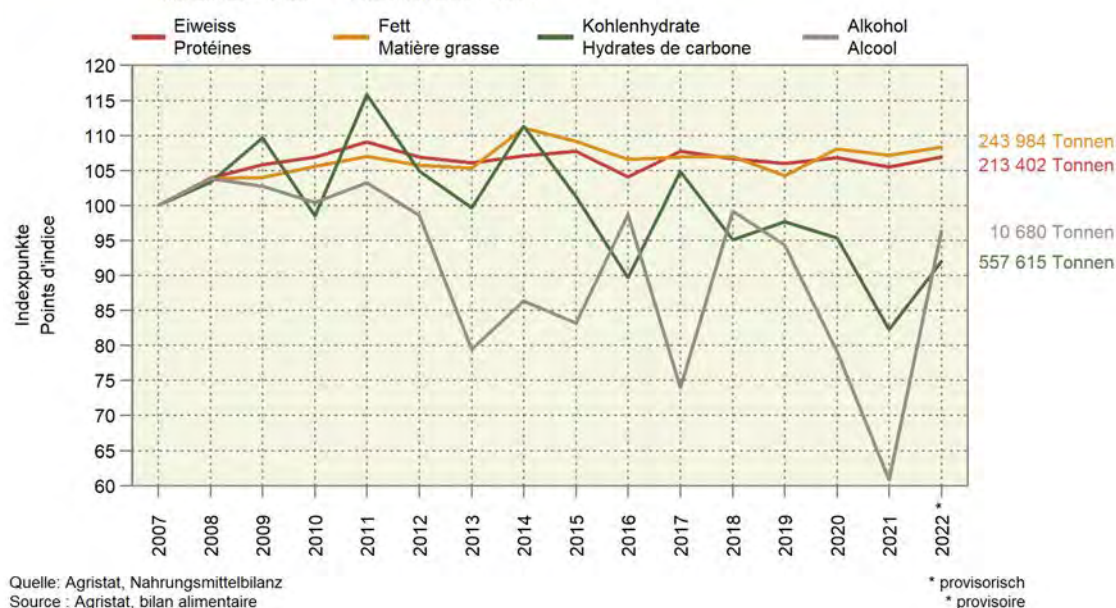

Quelle: Agristat, Nahrungsmittelbilanz  
Source: Agristat, bilan alimentaire

\* provisoirement  
\* provisoire

rühren vor allem von den pflanzlichen Nahrungsmitteln her (+6,8%). Besonders gestiegen sind die Importe von Kartoffeln (+42%), gefolgt von Stärken und Getreide (+28,3 resp. +14,7%) sowie von Zucker (+9,6%). Das erstaunt nicht weiter, denn die Importe dienen unter anderem dazu, die aussergewöhnlich tiefe Vorjahresproduktion dieser Nahrungsmittel zu kompensieren. Eine zeitliche verzögerte Auswirkung von Extremjahren auf den Aussenhandel wurde auch schon früher beobachtet (AGRISTAT Aktuell 2018-10). Ebenfalls zugenommen haben die Importe von Stimulantien, Gewürzen und pflanzlichem Fett (v.a. Raps- und Sonnenblumenöl) sowie von alkoholhaltigen Getränken, wobei diese Zunahme ausschliesslich auf das Konto von Bier und Spirituosen geht, denn Wein wurde viel weniger importiert als 2021 (-6%), was wiederum mit dem guten Produktionsjahr von Weintrauben zusammenhängt.

Auch bei den pflanzlichen Nahrungsmitteln konnten die Exporte gesteigert werden, wobei diese Zunahme hauptsächlich auf Zucker und Stimulantien zurückzuführen ist. Stimulantien machen immerhin 23% der Energie aller Exporte aus, Zucker sogar 33%. In der Detailbetrachtung zeigt sich, dass Kakao für die Exportsteigerung bei den Stimulantien verantwortlich ist (+9% im Vergleich zum Vorjahr). Da Kakao die Schweiz vor allem in Form von Schokolade verlässt, lässt sich damit auch die Steigerung der Zuckerexporte erklären. Im Jahr 2020 erlitten die Schokoladenexporte, vermutlich durch die Unsicherheiten der Corona-Krise, einen spürbaren Einbruch. Dieser wurde aber schon im Jahr 2022 mehr als kompensiert.

### Commerce extérieur

Tant les importations que les exportations ont atteint un nouveau record en 2022 (tableaux 3 et 4, graphique 3). Cela étant, les importations (32 700 TJ), qui ont connu une augmentation de plus de 6% en glissement annuel, évoluent à un tout autre niveau que les exportations (12 100 TJ), qui ont augmenté 1,4%. L'augmentation des importations est due avant tout aux produits alimentaires d'origine végétale (+6,8%). Les importations de pommes de terre ont connu une augmentation marquée (+42%), suivies par celles des amidons et féculés (+28,3%), des céréales (+14,7%) et du sucre (+9,6%). Ces augmentations n'ont rien d'étonnant, car elles ont entre autres servi à compenser la production indigène exceptionnellement faible l'année précédente. Un effet différé d'années extrêmes sur le commerce extérieur a déjà été observé par le passé (AGRISTAT Actuel 2018-10). Les importations de stimulants, d'épices et de graisses végétales (surtout huile de colza et de tournesol) ainsi que de boissons alcoolisées ont elles aussi augmenté. La hausse de ces dernières ne découle que de la bière et des spiritueux, car la bonne année viticole 2022 a fait nettement reculer les importations de vin en glissement annuel (-6%).

Les exportations de produits alimentaires d'origine végétale ont aussi connu une hausse, laquelle tient surtout du sucre et des stimulants. Il faut savoir que les stimulants représentent 23% de l'énergie de toutes les exportations, le sucre même 33%. Un examen en détail révèle que le cacao est responsable de l'augmentation des exportations de



Grafik 3: Aussenhandel mit pflanzlichen und tierischen Nahrungsmitteln  
 Graphique 3: Commerce extérieur avec des denrées alimentaires d'origine végétale et animale

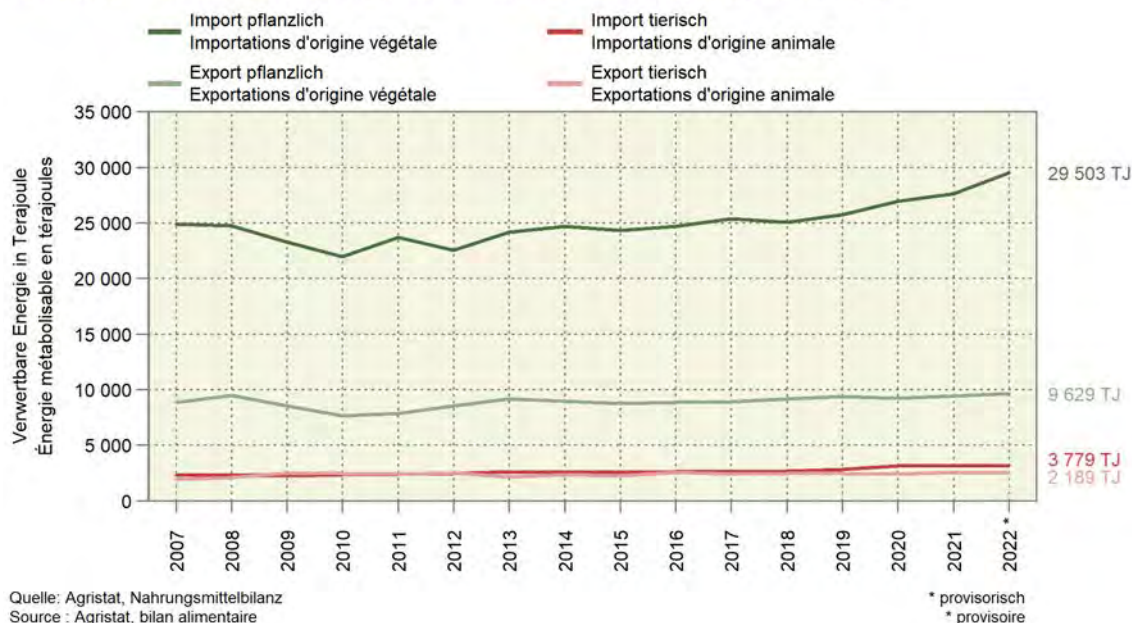

**Verbrauch Energie und Menge**

Der Verbrauch an Nahrungsmittelenergie im Jahr 2022 stellt mit ca. 42 500 Terajoule einen neuen Rekord dar. Es bedeutet eine Steigerung von fast 4 % im Vergleich zum Vorjahr und 9 % im Vergleich zum langjährigen Mittel (2007-2021). Erstaunen sollte das nicht weiter, denn die Bevölkerung in der Schweiz hat in diesem Zeitraum auch um mehr als 15 % zugenommen (Grafik 4). Indem der Gesamtverbrauch durch die die mittlere ortsanwesende Bevölkerung dividiert wird, wird der Pro-Kopf-Verbrauch ermittelt (Tabelle 6). Seit 1982 ist ein abnehmender Trend beim jährlichen Verbrauch pro Person zu beobachten (AGRISTAT Aktuell 2017-12). In der Datenreihe der NMB (ab 2007) wurde 2018 der bisher tiefste Pro-Kopf-Verbrauch verzeichnet. Seither zeichnete sich eine leichte Steigerung ab, wobei die Zunahme von 2,4% zwischen 2021/2022 doch aussergewöhnlich hoch erscheint. Insbesondere fällt auf, dass diese Steigerung allein auf die pflanzlichen Nahrungsmittel zurückzuführen ist (+4,7%), denn gleichzeitig

stimulants (+9% par rapport à l'année précédente). La Suisse exportant du cacao avant tout sous forme de chocolat, les exportations de sucre ont aussi augmenté. En 2020, les exportations de chocolat ont subi une baisse sensible, sans doute en raison des incertitudes liées à la crise du coronavirus. Or, cette baisse s'est retrouvée plus que compensée en 2022.

**Consommation en fonction de l'énergie et des quantités**

La consommation d'énergie alimentaire en 2022 a atteint le nouveau record d'environ 42 500 TJ, soit une augmentation de près de 4% par rapport à l'année précédente et de 9% par rapport à la moyenne à long terme (2007-2021). Il ne faut pas s'en étonner, car la population suisse a aussi augmenté de plus de 15% durant cette période (graphique 4). La division de la consommation totale par la population moyenne présente donne la consommation par habitant (tableau 6). Depuis 1982, la consommation annuelle par habitant s'inscrit à la

Grafik 4: Index der Bevölkerung und des Verbrauchs pflanzlicher und tierischer Nahrungsmittel  
 Graphique 4: Indice de la population et de la consommation des denrées alimentaires végétales et animales  
 Auf der Basis der verwertbaren Energie; Indexbasis = 2007  
 Sur la base de l'énergie métabolisable; base de l'indice = 2007

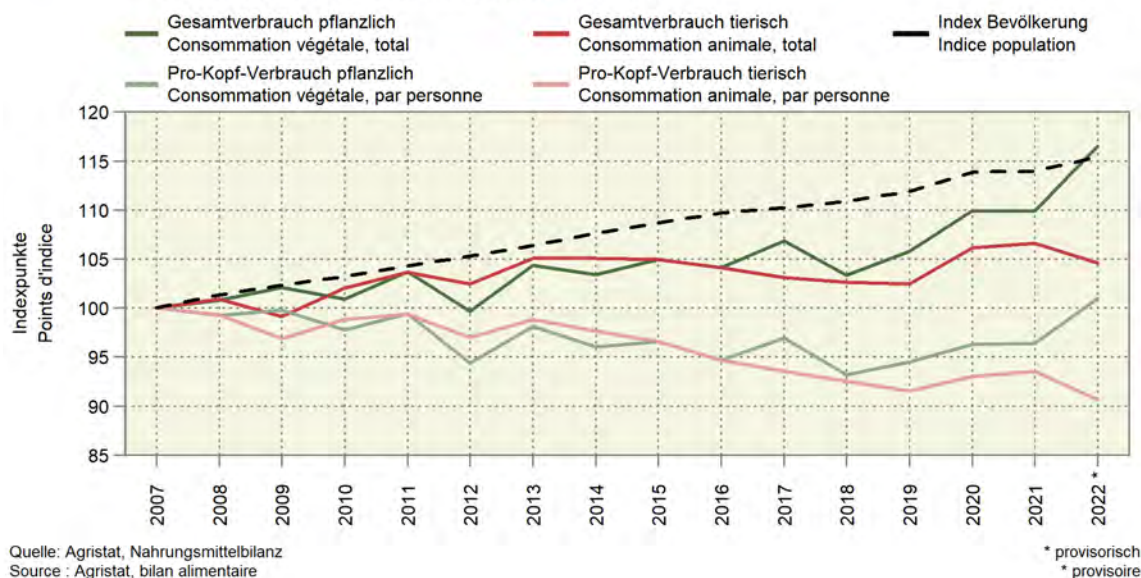

landeten deutlich weniger tierische Nahrungsmittel (-3,1%) auf den Tellern. In der Grafik 4 ist ersichtlich, dass die beiden Linien (pflanzlich / tierisch) seit 2016 zunehmend auseinanderklaffen, gipfelnd im Jahr 2022. In Anbetracht des zunehmenden Anteils vegetarisch lebender Personen in den letzten Jahren (Swissveg, Statistiken zu vegetarisch und vegan lebenden Menschen in der Schweiz 2022), ist es durchaus denkbar, dass dieser Trend auch auf ein steigendes Bewusstsein in Bezug auf das Ernährungsverhalten zurückzuführen ist. Den kurzfristigen, steilen Anstieg 2022 lässt sich aber auch mit einer Überkompensation erklären: Da 2021 ein sehr schlechtes Produktionsjahr war, in dem auch viele Vorräte aufgebraucht wurden, wurde 2022 viel importiert und damit auch die Vorräte wieder ergänzt. Vorräte pflanzlicher Natur (z.B. Zucker oder Getreide) können lange und in grossem Stil gelagert werden. Daher manifestiert sich der Ausschlag besonders bei den pflanzlichen Nahrungsmitteln.

Aber auch der erklärbare, kurzfristige Anstieg des Verbrauchs von pflanzlichen Produkten im Jahr 2022 lässt nicht über eine zunehmende Diskrepanz zwischen der Produktion und dem Verbrauch bei den pflanzlichen Nahrungsmitteln hinwegtäuschen. Schon immer war nur rund die Hälfte aller produzierten Nahrungsmittel pflanzlicher Natur, obwohl unser Speiseplan jeweils zu ungefähr 70% aus pflanzlichen Nahrungsmitteln bestand (Grafik 5). Seit einigen Jahren lässt sich

baisse (AGRISTAT Actuel 2017-12). Dans la série chronologique du BA (à partir de 2007), le plus bas de la consommation par habitant a été enregistrée en 2018. Depuis, une légère augmentation s'est amorcée, mais la hausse de 2,4% entre 2021 et 2022 semble tout de même exceptionnellement élevée. Il apparaît notamment que cette augmentation découle uniquement des denrées alimentaires d'origine végétale (+4,7%). La même année, nettement moins de denrées alimentaires d'origine animale se sont retrouvées dans les assiettes (-3,1%). Le graphique 4 montre que les deux lignes (végétal / animal) divergent de plus en plus depuis 2016 et présentent une différence maximale en 2022. Compte tenu de l'augmentation de la proportion de personnes végétariennes ces dernières années (Swissveg, Analyse statistique : nombre de personnes végétariennes et véganes en Suisse en 2022), il est tout à fait possible que cette tendance soit aussi due à une prise de conscience croissante en matière de comportement alimentaire. Néanmoins, la forte hausse à court terme de 2022 peut également s'expliquer par une surcompensation : comme l'année de production 2021 a été très mauvaise, nombre de stocks ont été épuisés, puis reconstitués grâce à des importations considérables en 2022. Les réserves de nature végétale (p. ex. sucres ou céréales) peuvent être stockées longtemps et à grande échelle, raison pour laquelle l'augmentation est particulièrement marquée du côté des denrées alimentaires d'origine végétale.

**Grafik 5:** Anteil von pflanzlichen Nahrungsmittel  
**Graphique 5 :** Part de denrées alimentaires d'origine végétale  
Auf der Basis der verwertbaren Energie; in Prozent  
Sur la base de l'énergie métabolisable ; en pour cent

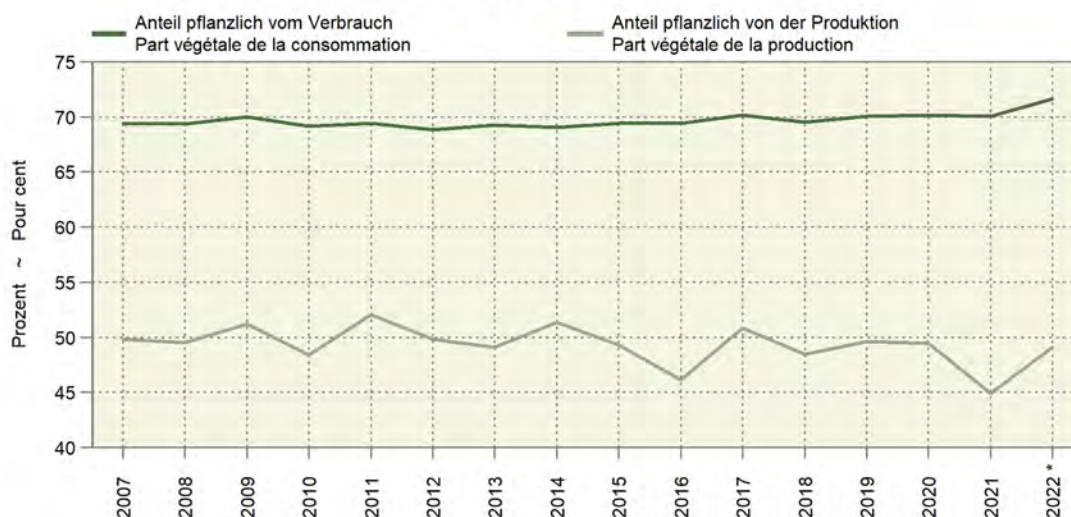

Quelle: Agristat, Nahrungsmittelbilanz  
Source : Agristat, bilan alimentaire

\* provisoirisch  
\* provisoire

eine weitere Zunahme des Anteils von pflanzlichen Nahrungsmitteln am Verbrauch erkennen, gleichzeitig nimmt der Anteil der Inlandproduktion ab.

Eine weitere Auffälligkeit im Jahr 2022 ist, dass der Pro-Kopf-Verbrauch auf der Basis der verwertbaren Energie zwar zunimmt, jener auf der Basis Menge (in Tonnen) jedoch deutlich abnimmt (-1,5%, Tabellen 6 und 7). Was auf den ersten Blick widersprüchlich erscheinen mag, lässt sich anhand der Grafik 6 leicht erklären. Die energiereichen Produkte Getreide, Zucker und Fett machen über 50% der Nahrungsmittelenergie aus, die wir zu uns nehmen. Der Pro-Kopf-Verbrauch dieser Produkte hat im Jahr 2022 stark zugenommen im Vergleich zum Vorjahr (+4,9% Getreide, +13,6% Zucker und +5% Fett). Die «voluminösen» Produkte, die sich durch einen hohen Wassergehalt und damit einen tiefen Energiewert auszeichnen (Gemüse, Früchte, Alkohol und Milch) haben gleichzeitig abgenommen. Auf das Gewicht

Même l'augmentation compréhensible et à court terme de la consommation de produits d'origine végétale en 2022 ne suffit pas à dissimuler un écart croissant entre la production et la consommation de ces produits. Depuis toujours, seule la moitié environ de tous les aliments produits était d'origine végétale, bien que notre régime alimentaire se compose à chaque fois d'environ 70% de tels aliments (graphique 5). Depuis quelques années, une nouvelle augmentation de la part des denrées alimentaires d'origine végétale se dessine dans la consommation totale, tandis que la part de la production indigène diminue.

La concomitance de l'augmentation de la consommation par habitant sur la base de l'énergie métabolisable d'une part et la nette diminution (-1,5%, tableaux 6 et 7) de cette même consommation sur la base de la quantité (en tonnes) d'autre part constitue un autre fait marquant de 2022. Ce qui peut sembler contradictoire à première vue s'explique facilement à l'aide du graphique 6. Les céréales, le sucre

Grafik 6: Anteil am Pro-Kopf-Verbrauch  
 Graphique 6 : Part de la consommation par personne

Anteil der wichtigsten Nahrungsmittelgruppen auf der Basis der Energie und des Gewichts, 2022 \*  
 Part des groupes de denrées alimentaires les plus importantes sur la base de l'énergie et du poids, 2022 \*

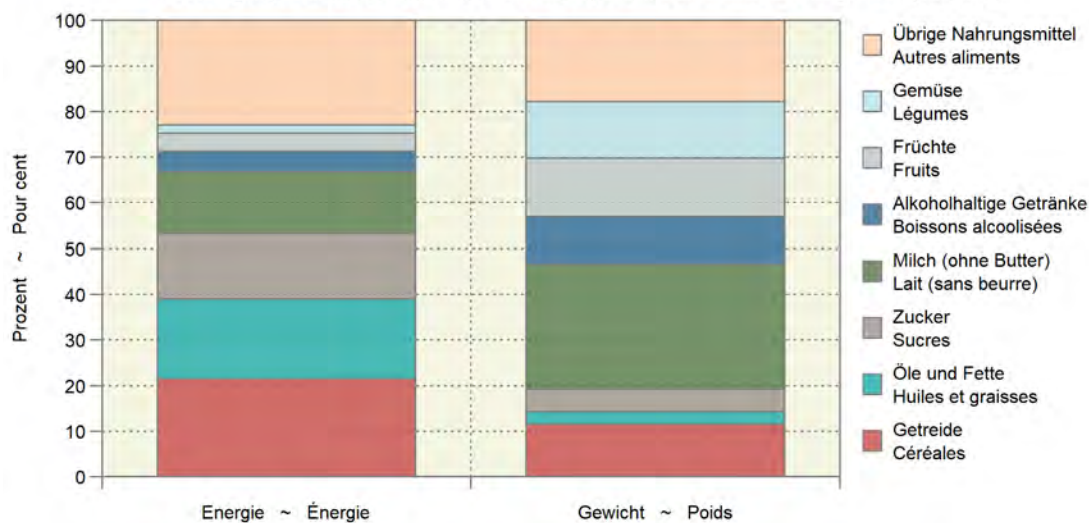

Quelle: Agristat, Nahrungsmittelbilanz  
 Source : Agristat, bilan alimentaire

\* provisorisch  
 \* provisoire

bezogen, bestreiten diese vier Produktgruppen über 60% des totalen Pro-Kopf-Verbrauchs, während sie bei der Energie gerade einmal knappe 24% abdecken.

#### Anteil der Inlandproduktion am Verbrauch

Unter den gegebenen Voraussetzungen (mittelmässige Inlandproduktion, sehr hohe Importe) lässt sich erahnen, dass der Anteil der Inlandproduktion am Verbrauch auch im Jahr 2022 tief ausfällt (Tabelle 8, Grafik 7). Mit 53% ist es sogar der zweitiefste Wert seit Beginn der Berechnung 2007. Nur das verregnete Produktionsjahr 2021 sorgte für einen noch geringeren Anteil. Auch beim Selbstversorgungsgrad ist die Abnahme in den letzten Jahren besonders bei den pflanzlichen Nahrungsmitteln markant. Diese Entwicklung ist bedauerlich, aber nicht erstaunlich. Im Pflanzenbau lassen sich die Erträge kaum mehr steigern: Die Klimaerwärmung führt zu extremen Wetterereignissen, die sich in den seltensten Fällen positiv auf die Produktion auswirken. Der Krankheits- und Schädlingsdruck nimmt zu, während immer weniger wirksame Pflanzenschutzmittel zur Verfügung stehen. Die Ausfälle können nicht – wie bei der Produktion von tierischen Nahrungsmitteln – durch Futtermittelimporte kompensiert werden. Bei einer gleichzeitig steigenden Anzahl Personen, die in der Schweiz versorgt sein wollen, ist daher eine zunehmende Abhängigkeit vom Ausland und damit ein sinkender Selbstversorgungsgrad die logische Folge.

et les graisses, produits riches en énergie, représentent plus de 50% de l'énergie alimentaire consommée. En 2022, la consommation de ces produits par habitant a fortement augmenté en glissement annuel (+4,9% de céréales, +13,6% de sucre et +5% de matières grasses). En contrepartie, les produits « volumineux », caractérisés par une forte teneur en eau et donc une faible valeur énergétique (légumes, fruits, alcool et lait), ont diminué. En poids, ces quatre groupes de produits représentent plus de 60% de la consommation totale par habitant, alors qu'ils ne couvrent à peine que 24% de l'énergie.

#### Part de la production indigène dans la consommation

Dans les conditions actuelles (production indigène moyenne, importations très élevées), il est facile de deviner que la part de la production indigène dans la consommation sera également faible en 2022 (tableau 8, graphique 7). Avec 53%, il s'agira même de la deuxième valeur la plus basse depuis le début des calculs en 2007. Seule l'année de production 2021, marquée par la pluie, a donné lieu à un pourcentage encore plus faible. En ce qui concerne le taux d'auto-provisionnement, la baisse est également marquée ces dernières années, en particulier pour les denrées alimentaires d'origine végétale. Cette évolution est regrettable, mais pas surprenante. Dans la production végétale, les rendements ne peuvent plus guère être augmentés. Le réchauffement climatique entraîne des phénomènes météorologiques extrêmes, qui n'ont que rarement un effet positif sur la production. La pression des maladies et des ravageurs augmente, alors que la disponibilité de produits phytosanitaires efficaces diminue. Les pertes ne peuvent pas être compensées par des importations d'aliments pour animaux, comme c'est le cas pour la production d'aliments d'origine animale. À cela s'ajoute en Suisse l'augmentation du nombre de personnes souhaitant être approvisionnées en aliments. Une dépendance croissante vis-à-vis de l'étranger et donc une baisse du taux d'auto-provisionnement en sont donc la conséquence logique.

Grafik 7: Inlandproduktion im Verhältnis zum Verbrauch auf der Basis der verwertbaren Energie  
 Graphique 7: Production indigène par rapport à la consommation sur la base de l'énergie métabolisable

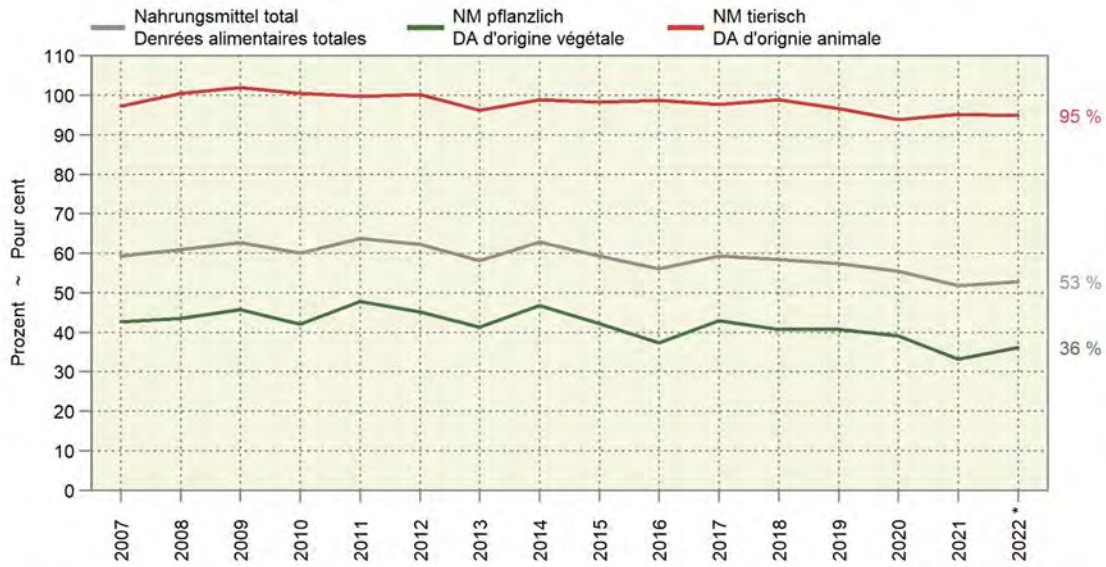

Quelle: Agristat, Nahrungsmittelbilanz  
 Source: Agristat, bilan alimentaire

\* provisorisch  
 \* provisoire

**Tabelle 1: Inlandproduktion**  
**Tableau 1 : Production indigène**

Verwertbare Energie in Terajoule (TJ)  
 Énergie métabolisable en térajoules (TJ)

Nahrungsmittel	2007-2012	2013-2018	2019	2020	2021	2022 *	Denrées alimentaires
Pflanzliche Nahrungsmittel	11 747	11 415	11 236	11 235	9 521	11 010	Denrées alimentaires végétales
Getreide	4 389	4 312	4 602	4 578	3 985	4 564	Céréales
Kartoffeln und sonstige Knollen	760	738	780	843	689	744	Pommes de terre et autres tubercules
Stärken	-	-	-	-	-	-	Amidons
Zucker	4 283	3 898	3 502	3 207	2 675	3 024	Sucres
Hülsenfrüchte (getrocknet)	-	1	2	2	2	3	Légumes à cosse (sechés)
Nüsse	19	20	19	18	17	17	Noix
Ölfrüchte	-	8	16	15	25	28	Graines et fruits oléagineux
Gemüse	349	363	349	373	296	373	Légumes
Früchte	534	470	433	508	381	420	Fruits
Stimulantien	6	7	7	7	6	7	Stimulants
Gewürze	-	-	-	-	-	-	Épices
Alkoholhaltige Getränke	380	326	353	297	228	363	Boissons alcooliques
Pflanzliche Fette	1 027	1 279	1 173	1 386	1 217	1 466	Graisses végétales
Verschiedenes	-	-	-	-	-	-	Divers
Tierische Nahrungsmittel	11 669	11 764	11 400	11 474	11 673	11 426	Denrées alimentaires animales
Fleisch	3 148	3 195	3 092	3 131	3 194	3 220	Viande
Eier	223	274	308	327	352	349	Œufs
Fische, Meeresfrüchte	7	7	7	8	8	6	Poissons, fruits de mer
Milch	6 745	6 766	6 591	6 594	6 748	6 548	Lait
Tierische Fette	1 545	1 522	1 402	1 413	1 370	1 303	Graisses animales
Total Nahrungsmittel	23 416	23 179	22 636	22 708	21 193	22 436	Denrées alimentaires, total

Agristat, Nahrungsmittelbilanz

Agristat, bilan alimentaire

**Tabelle 2: Vorräteveränderungen**  
**Tableau 2 : Variations des stocks**

Verwertbare Energie in Terajoule (TJ)  
 Énergie métabolisable en térajoules (TJ)

Nahrungsmittel	2007-2012	2013-2018	2019	2020	2021	2022 *	Denrées alimentaires
Pflanzliche Nahrungsmittel	356	-127	-30	289	-969	454	Denrées alimentaires végétales
Getreide	1	-10	-127	-23	-490	465	Céréales
Kartoffeln und sonstige Knollen	25	-1	-18	30	-149	78	Pommes de terre et autres tubercules
Stärken	-	-	-	-	-	-	Amidons
Zucker	278	-100	-34	379	-75	-151	Sucres
Hülsenfrüchte (getrocknet)	-	-	-	-	-	-	Légumes à cosse (sechés)
Nüsse	-	-	-	-	-	-	Noix
Ölfrüchte	-	-	-	-	-	-	Graines et fruits oléagineux
Gemüse	3	2	4	2	-37	33	Légumes
Früchte	4	8	-63	40	-84	-24	Fruits
Stimulantien	3	1	14	-16	-	-	Stimulants
Gewürze	-	-	-	-	-	-	Épices
Alkoholhaltige Getränke	4	-5	-10	2	-133	52	Boissons alcooliques
Pflanzliche Fette	38	-23	202	-124	-	-	Graisses végétales
Verschiedenes	-	-	-	-	-	-	Divers
Tierische Nahrungsmittel	2	9	-54	10	0	76	Denrées alimentaires animales
Fleisch	-	-	-	-	-	5	Viande
Eier	-	-	-	-	-	-	Œufs
Fische, Meeresfrüchte	-	-	-	-	-	-	Poissons, fruits de mer
Milch	3	5	-17	-26	21	78	Lait
Tierische Fette	-1	4	-37	37	-21	-8	Graisses animales
Total Nahrungsmittel	358	-119	-84	299	-968	530	Denrées alimentaires, total

Agristat, Nahrungsmittelbilanz

Agristat, bilan alimentaire

**Tabelle 3: Importe**  
**Tableau 3 : Importations**

 Verwertbare Energie in Terajoule (TJ)  
 Énergie métabolisable en térajoules (TJ)

Nahrungsmittel	2007-2012	2013-2018	2019	2020	2021	2022 *	Denrées alimentaires
<b>Pflanzliche Nahrungsmittel</b>	<b>23 507</b>	<b>24 713</b>	<b>25 737</b>	<b>26 950</b>	<b>27 620</b>	<b>29 503</b>	<b>Denrées alimentaires végétales</b>
Getreide	4 687	4 976	5 004	5 181	5 452	6 254	Céréales
Kartoffeln und sonstige Knollen	142	220	164	199	239	339	Pommes de terre et autres tubercules
Stärken	484	461	435	433	401	514	Amidons
Zucker	5 493	5 316	5 426	6 075	6 278	6 880	Sucres
Hülsenfrüchte (getrocknet)	75	93	99	143	121	117	Légumes à cosse (sechés)
Nüsse	745	862	930	975	1 006	1 026	Noix
Ölfrüchte	427	471	519	556	548	526	Graines et fruits oléagineux
Gemüse	382	384	390	425	439	439	Légumes
Früchte	1 339	1 395	1 366	1 464	1 451	1 403	Fruits
Stimulantien	3 148	3 647	4 108	4 047	4 357	4 524	Stimulants
Gewürze	138	163	206	222	235	230	Épices
Alkohohaltige Getränke	1 560	1 571	1 578	1 561	1 566	1 607	Boissons alcooliques
Pflanzliche Fette	4 815	5 085	5 443	5 602	5 461	5 578	Graisses végétales
Verschiedenes	71	69	69	69	66	67	Divers
<b>Tierische Nahrungsmittel</b>	<b>2 328</b>	<b>2 609</b>	<b>2 806</b>	<b>3 136</b>	<b>3 135</b>	<b>3 179</b>	<b>Denrées alimentaires animales</b>
Fleisch	708	723	754	756	788	761	Viande
Eier	275	260	261	272	267	251	Œufs
Fische, Meeresfrüchte	267	310	308	329	327	332	Poissons, fruits de mer
Milch	843	1 043	1 128	1 244	1 280	1 248	Lait
Tierische Fette	235	273	355	536	472	587	Graisses animales
<b>Total Nahrungsmittel</b>	<b>25 835</b>	<b>27 322</b>	<b>28 542</b>	<b>30 086</b>	<b>30 754</b>	<b>32 682</b>	<b>Denrées alimentaires, total</b>

Agristat, Nahrungsmittelbilanz

Agristat, bilan alimentaire

**Tabelle 4: Exporte**  
**Tableau 4 : Exportations**

 Verwertbare Energie in Terajoule (TJ)  
 Énergie métabolisable en térajoules (TJ)

Nahrungsmittel	2007-2012	2013-2018	2019	2020	2021	2022 *	Denrées alimentaires
<b>Pflanzliche Nahrungsmittel</b>	<b>8 478</b>	<b>8 971</b>	<b>9 385</b>	<b>9 193</b>	<b>9 416</b>	<b>9 629</b>	<b>Denrées alimentaires végétales</b>
Getreide	1 118	1 261	1 350	1 411	1 323	1 217	Céréales
Kartoffeln und sonstige Knollen	15	25	33	35	31	34	Pommes de terre et autres tubercules
Stärken	64	59	54	47	43	45	Amidons
Zucker	4 061	3 861	3 827	3 639	3 751	3 984	Sucres
Hülsenfrüchte (getrocknet)	2	1	2	2	1	2	Légumes à cosse (sechés)
Nüsse	35	37	37	33	35	32	Noix
Ölfrüchte	15	16	15	30	32	21	Graines et fruits oléagineux
Gemüse	33	26	27	22	16	15	Légumes
Früchte	237	184	173	160	170	164	Fruits
Stimulantien	1 557	2 053	2 398	2 402	2 606	2 732	Stimulants
Gewürze	83	93	94	83	67	64	Épices
Alkohohaltige Getränke	29	27	21	21	25	27	Boissons alcooliques
Pflanzliche Fette	1 163	1 260	1 284	1 243	1 259	1 232	Graisses végétales
Verschiedenes	67	67	69	64	58	59	Divers
<b>Tierische Nahrungsmittel</b>	<b>2 324</b>	<b>2 371</b>	<b>2 465</b>	<b>2 376</b>	<b>2 533</b>	<b>2 489</b>	<b>Denrées alimentaires animales</b>
Fleisch	94	143	163	148	183	210	Viande
Eier	21	21	20	20	22	26	Œufs
Fische, Meeresfrüchte	1	2	2	1	1	1	Poissons, fruits de mer
Milch	1 903	1 911	2 020	1 953	2 047	1 984	Lait
Tierische Fette	306	294	259	254	280	268	Graisses animales
<b>Total Nahrungsmittel</b>	<b>10 802</b>	<b>11 341</b>	<b>11 850</b>	<b>11 569</b>	<b>11 949</b>	<b>12 118</b>	<b>Denrées alimentaires, total</b>

Agristat, Nahrungsmittelbilanz

Agristat, bilan alimentaire

**Tabelle 5: Gesamtverbrauch**  
**Tableau 5 : Consommation totale**

Verwertbare Energie in Terajoule (TJ)  
Énergie métabolisable en térajoules (TJ)

Nahrungsmittel	2007-2012	2013-2018	2019	2020	2021	2022 *	Denrées alimentaires
<b>Pflanzliche Nahrungsmittel</b>	<b>26 421</b>	<b>27 285</b>	<b>27 618</b>	<b>28 703</b>	<b>28 693</b>	<b>30 430</b>	<b>Denrées alimentaires végétales</b>
Getreide	7 958	8 037	8 382	8 371	8 604	9 136	Céréales
Kartoffeln und sonstige Knollen	862	934	930	977	1 046	971	Pommes de terre et autres tubercules
Stärken	420	402	381	386	358	469	Amidons
Zucker	5 437	5 452	5 134	5 263	5 277	6 071	Sucres
Hülsenfrüchte (getrocknet)	74	92	99	143	122	118	Légumes à cosse (sechés)
Nüsse	729	845	912	960	988	1 011	Noix
Ölfrüchte	412	459	520	541	541	533	Graines et fruits oléagineux
Gemüse	695	719	708	774	757	763	Légumes
Früchte	1 633	1 672	1 689	1 773	1 746	1 684	Fruits
Stimulantien	1 594	1 599	1 703	1 668	1 757	1 799	Stimulants
Gewürze	56	70	112	139	167	166	Épices
Alkohohaltige Getränke	1 906	1 875	1 920	1 835	1 903	1 891	Boissons alcooliques
Pflanzliche Fette	4 642	5 127	5 129	5 869	5 419	5 812	Graisses végétales
Verschiedenes	5	2	0	4	8	7	Divers
<b>Tierische Nahrungsmittel</b>	<b>11 670</b>	<b>11 994</b>	<b>11 795</b>	<b>12 223</b>	<b>12 274</b>	<b>12 040</b>	<b>Denrées alimentaires animales</b>
Fleisch	3 762	3 776	3 683	3 739	3 800	3 766	Viande
Eier	477	512	548	579	598	574	Œufs
Fische, Meeresfrüchte	272	315	313	336	334	337	Poissons, fruits de mer
Milch	5 682	5 893	5 717	5 912	5 960	5 734	Lait
Tierische Fette	1 476	1 498	1 534	1 657	1 583	1 629	Graisses animales
<b>Total Nahrungsmittel</b>	<b>38 090</b>	<b>39 279</b>	<b>39 413</b>	<b>40 926</b>	<b>40 967</b>	<b>42 470</b>	<b>Denrées alimentaires, total</b>

Agristat, Nahrungsmittelbilanz

Agristat, bilan alimentaire

**Tabelle 6: Verbrauch pro Kopf: Energie**  
**Tableau 6 : Consommation par habitant : Énergie**

Verwertbare Energie pro Kopf und Tag in Kilojoule (kJ)  
Énergie métabolisable par personne et jour ; en kilojoules (kJ)

Nahrungsmittel	2007-2012	2013-2018	2019	2020	2021	2022 *	Denrées alimentaires
<b>Pflanzliche Nahrungsmittel</b>	<b>9 120</b>	<b>8 888</b>	<b>8 758</b>	<b>8 922</b>	<b>8 933</b>	<b>9 357</b>	<b>Denrées alimentaires végétales</b>
Getreide	2 746	2 618	2 658	2 602	2 679	2 809	Céréales
Kartoffeln und sonstige Knollen	297	304	295	304	326	298	Pommes de terre et autres tubercules
Stärken	145	131	121	120	111	144	Amidons
Zucker	1 879	1 777	1 628	1 636	1 643	1 867	Sucres
Hülsenfrüchte (getrocknet)	25	30	31	44	38	36	Légumes à cosse (sechés)
Nüsse	252	275	289	298	307	311	Noix
Ölfrüchte	142	149	165	168	169	164	Graines et fruits oléagineux
Gemüse	240	234	224	241	236	235	Légumes
Früchte	564	545	535	551	544	518	Fruits
Stimulantien	550	521	540	518	547	553	Stimulants
Gewürze	19	23	36	43	52	51	Épices
Alkohohaltige Getränke	658	611	609	570	592	582	Boissons alcooliques
Pflanzliche Fette	1 602	1 670	1 626	1 824	1 687	1 787	Graisses végétales
Verschiedenes	2	1	0	1	2	2	Divers
<b>Tierische Nahrungsmittel</b>	<b>4 028</b>	<b>3 908</b>	<b>3 740</b>	<b>3 799</b>	<b>3 821</b>	<b>3 702</b>	<b>Denrées alimentaires animales</b>
Fleisch	1 298	1 230	1 168	1 162	1 183	1 158	Viande
Eier	165	167	174	180	186	177	Œufs
Fische, Meeresfrüchte	94	102	99	105	104	104	Poissons, fruits de mer
Milch	1 961	1 920	1 813	1 838	1 856	1 763	Lait
Tierische Fette	510	488	486	515	493	501	Graisses animales
<b>Total Nahrungsmittel</b>	<b>13 148</b>	<b>12 796</b>	<b>12 498</b>	<b>12 721</b>	<b>12 754</b>	<b>13 059</b>	<b>Denrées alimentaires, total</b>

Agristat, Nahrungsmittelbilanz

Agristat, bilan alimentaire

**Tabelle 7: Verbrauch pro Kopf: Menge**  
**Tableau 7 : Consommation par personne : Quantité**

Menge in kg pro Kopf und Jahr  
 Quantité en kilogrammes par personne et par année

Nahrungsmittel	2007-2012	2013-2018	2019	2020	2021	2022 *	Denrées alimentaires
<b>Pflanzliche Nahrungsmittel</b>	<b>554</b>	<b>533</b>	<b>523</b>	<b>530</b>	<b>534</b>	<b>534</b>	<b>Denrées alimentaires végétales</b>
Getreide	96	90	91	90	92	97	Céréales
Kartoffeln und sonstige Knollen	47	48	46	47	51	47	Pommes de terre et autres tubercules
Stärken	4	3	3	3	3	4	Amidons
Zucker	41	39	35	36	36	41	Sucres
Hülsenfrüchte (getrocknet)	1	1	1	2	1	1	Légumes à cosse (sechés)
Nüsse	8	8	9	9	9	9	Noix
Ölfrüchte	4	4	4	4	4	4	Graines et fruits oléagineux
Gemüse	107	104	99	105	104	103	Légumes
Früchte	121	115	112	115	113	108	Fruits
Stimulantien	12	12	12	12	12	13	Stimulants
Gewürze	1	1	1	1	2	2	Épices
Alkoholhaltige Getränke	96	90	90	85	86	86	Boissons alcooliques
Pflanzliche Fette	16	16	16	18	16	17	Graisses végétales
Verschiedenes	2	2	3	3	3	3	Divers
<b>Tierische Nahrungsmittel</b>	<b>333</b>	<b>326</b>	<b>310</b>	<b>314</b>	<b>317</b>	<b>303</b>	<b>Denrées alimentaires animales</b>
Fleisch	52	50	48	48	48	47	Viande
Eier	12	12	12	13	13	13	Œufs
Fische, Meeresfrüchte	8	8	7	8	8	7	Poissons, fruits de mer
Milch	256	250	236	240	242	230	Lait
Tierische Fette	6	6	6	6	6	6	Graisses animales
<b>Total Nahrungsmittel</b>	<b>887</b>	<b>859</b>	<b>832</b>	<b>845</b>	<b>850</b>	<b>837</b>	<b>Denrées alimentaires, total</b>

Agristat, Nahrungsmittelbilanz

Agristat, bilan alimentaire

**Tabelle 8: Inlandproduktion in Prozent des Verbrauchs**  
**Tableau 8 : Production indigène en pour cent de la consommation**

Auf der Basis der verwertbaren Energie  
 Sur la base de l'énergie métabolisable

Nahrungsmittel	2007-2012	2013-2018	2019	2020	2021	2022 *	Denrées alimentaires
<b>Pflanzliche Nahrungsmittel</b>	<b>44</b>	<b>42</b>	<b>41</b>	<b>39</b>	<b>33</b>	<b>36</b>	<b>Denrées alimentaires végétales</b>
Getreide	55	54	55	55	46	50	Céréales
Kartoffeln und sonstige Knollen	88	80	84	86	66	77	Pommes de terre et autres tubercules
Stärken	-	-	-	-	-	-	Amidons
Zucker	79	71	68	61	51	50	Sucres
Hülsenfrüchte (getrocknet)	-	1	2	1	2	3	Légumes à cosse (sechés)
Nüsse	3	2	2	2	2	2	Noix
Ölfrüchte	-	2	3	3	5	5	Graines et fruits oléagineux
Gemüse	50	50	49	48	39	49	Légumes
Früchte	33	28	26	29	22	25	Fruits
Stimulantien	0	0	0	0	0	0	Stimulants
Gewürze	-	-	-	-	-	-	Épices
Alkoholhaltige Getränke	20	17	18	16	12	19	Boissons alcooliques
Pflanzliche Fette	22	25	23	24	22	25	Graisses végétales
Verschiedenes	-	-	-	-	-	-	Divers
<b>Tierische Nahrungsmittel</b>	<b>100</b>	<b>98</b>	<b>97</b>	<b>94</b>	<b>95</b>	<b>95</b>	<b>Denrées alimentaires animales</b>
Fleisch	84	85	84	84	84	86	Viande
Eier	47	53	56	56	59	61	Œufs
Fische, Meeresfrüchte	2	2	2	2	2	2	Poissons, fruits de mer
Milch	119	115	115	112	113	114	Lait
Tierische Fette	105	102	91	85	87	80	Graisses animales
<b>Total Nahrungsmittel</b>	<b>61</b>	<b>59</b>	<b>57</b>	<b>55</b>	<b>52</b>	<b>53</b>	<b>Denrées alimentaires, total</b>

Agristat, Nahrungsmittelbilanz

Agristat, bilan alimentaire



# 1. Grundlagen ~ Données de bases

Nachdem schon der Oktober v.a. in der Süd- und Westschweiz in der zweiten Monatshälfte regnerisch war, brachte der November erneut reichlich Niederschläge. Auf der Alpennordseite und im Wallis fiel regional das Doppelte bis das Dreifache der durchschnittlichen November-Regensumme. In der Region Schaffhausen wurde der nasseste oder zweitnasseste November seit Messbeginn verzeichnet. Unterdurchschnittlich blieben die Niederschläge vor allem im Tessin und im Süden Graubündens. Am 16. November zog das Sturmtief Frederico nördlich der Schweiz vorbei und führte zu Windspitzen von 120 bis 170 km/h in Berglagen. Die Schneefallgrenze schwankte in den zwei ersten Monatsdritteln zwischen 800 und 2800 Metern. Im letzten Monatsdrittel fielen oberhalb von 600 bis 800 Metern verbreitet 20 bis 40 cm Neuschnee, teilweise sogar bis 60 cm.

Der Herbst 2023 war im landesweiten Mittel der zweitwärmste Herbst seit Messbeginn 1864. Nur der Herbst 2006 war leicht wärmer. Insgesamt brachte der Herbst 2023 verbreitet deutlich überdurchschnittliche Niederschlagsmengen.

Après un mois d'octobre déjà pluvieux, surtout dans le sud et l'ouest de la Suisse, le mois de novembre a lui aussi été riche en précipitations. Au nord des Alpes et en Valais, il est tombé localement deux à trois fois plus de pluie que la moyenne de novembre. Dans la région de Schaffhouse, on a enregistré le mois de novembre le plus humide ou le deuxième plus humide depuis le début des mesures. À l'inverse, au Tessin et dans le sud des Grisons, les précipitations sont restées inférieures à la moyenne. Le 16 novembre, la tempête Frederico est passée par le nord de la Suisse, provoquant des pointes de vent allant de 120 à 170 km/h en montagne. Au cours des deux premiers tiers du mois, la limite des chutes de neige a oscillé entre 800 et 2800 mètres. Au cours du dernier tiers du mois, quelque 20 à 40 cm de neige fraîche, parfois même 60 cm, sont tombés à partir d'une altitude d'environ 600 mètres.

À l'échelle nationale, l'automne 2023 a été le deuxième automne le plus chaud depuis le début des mesures en 1864. Seul l'automne 2006 a été légèrement plus chaud. Dans l'ensemble, l'automne 2023 a apporté des quantités de précipitations nettement supérieures à la moyenne sur une grande partie du territoire.

## 1.1 Witterung nach Dekaden Conditions atmosphériques par décade

Dekadenmittel bzw. -summe ~ Moyennes resp. totaux des décades

Messstationen	Mittlere Lufttemperatur		Luftfeuchtigkeit		Summe der Sonnenscheindauer		Summe der Niederschlagsmenge		Verdunstungsmenge		Wasserbilanz	
Stations	Temperature moyenne		Humidité de l'air		Ensoleillement total		Précipitations totales		Quantité d'évaporation		Bilan hydrologique	
	°C		%		Stunden ~ Heures		mm		mm		mm	
Dekade vom 21. bis 31. Oktober ~ Décade du 21 jusqu'au 31 octobre												
	2022	2023	2022	2023	2022	2023	2022	2023	2022	2023	2022	2023
Basel	15.7	12.3	80.6	78.6	53.7	17.8	15.8	48.8	5.6	3.5	10.2	45.3
Lausanne	14.8	12.7	83.7	78.5	54.4	19.6	60.5	157.2	5.9	4.5	54.6	152.7
Bern	13.0	10.6	88.9	84.2	42.4	30.2	47.6	62.4	4.1	5.0	43.5	57.5
Zürich	13.7	10.9	84.5	81.8	56.9	28.0	17.6	41.8	6.5	5.2	11.1	36.6
St. Gallen	14.7	10.4	68.4	76.9	48.6	23.6	27.8	44.1	10.9	6.0	16.9	38.1
Luzern	13.5	10.9	86.1	83.5	53.3	28.1	12.9	39.1	5.0	4.1	7.9	35.0
Sion	13.6	10.8	80.4	81.9	51.2	27.2	45.6	41.6	7.0	4.7	38.6	36.9
Lugano	15.4	13.4	88.4	88.7	58.0	25.2	110.2	130.3	4.4	2.6	105.9	127.7
Dekade vom 1. bis 10. November ~ Décade du 1er jusqu'au 10 novembre												
	2022	2023	2022	2023	2022	2023	2022	2023	2022	2023	2022	2023
Bâle	9.9	8.8	84.4	75.7	24.4	15.9	22.0	32.8	2.3	2.8	19.7	30.0
Lausanne	10.7	8.7	81.2	79.9	29.7	15.0	54.2	102.8	3.9	2.7	50.3	100.1
Berne	8.3	6.1	88.1	85.6	23.9	21.4	28.8	64.8	2.5	2.8	26.3	62.1
Zurich	9.1	7.3	84.6	78.3	22.8	22.2	23.3	34.7	3.0	3.9	20.3	30.8
St-Gall	8.9	6.6	75.7	70.8	28.4	22.1	19.8	43.5	5.0	4.8	14.8	38.7
Lucerne	9.0	6.9	85.7	80.7	25.7	27.4	20.2	34.7	2.7	3.5	17.5	31.2
Sion	8.2	5.1	79.8	85.3	34.5	19.7	11.2	78.5	4.4	2.7	6.8	75.8
Lugano	11.7	8.8	75.0	83.4	41.2	34.5	34.6	67.9	5.7	3.3	28.9	64.6
Dekade vom 11. bis 20. November ~ Décade du 11 jusqu'au 20 novembre												
	2022	2023	2022	2023	2022	2023	2022	2023	2022	2023	2022	2023
Basel	8.4	9.3	84.5	80.7	16.2	7.6	31.8	53.2	1.5	1.5	30.3	51.7
Lausanne	9.6	9.5	80.0	82.4	26.1	5.3	39.0	78.3	3.0	1.6	36.0	76.7
Bern	6.8	7.7	89.3	85.3	20.0	4.7	28.7	94.0	2.0	1.4	26.7	92.6
Zürich	7.4	7.9	86.8	84.0	14.5	8.2	37.5	101.7	1.9	1.8	35.6	99.9
St. Gallen	6.2	6.9	82.1	81.8	12.9	2.9	29.9	128.8	2.2	1.4	27.8	127.4
Luzern	8.0	8.0	84.5	84.4	14.5	6.7	11.7	123.1	1.8	1.4	9.9	121.7
Sion	6.7	6.9	80.2	84.8	33.5	10.4	25.2	58.4	3.7	1.8	21.5	56.6
Lugano	9.6	9.2	79.6	63.6	44.6	58.8	22.5	-	4.1	7.4	18.4	-7.4

## Temperatur 2 Meter über Boden und Niederschläge Température à 2 mètres au-dessus du sol et précipitations

Temperatur und Niederschlagssumme für Bern, Lausanne, St. Gallen, Sion und Lugano, nach Monat und Tag  
Température et somme des précipitations pour Berne, Lausanne, St-Gall, Sion et Lugano, par mois et jour

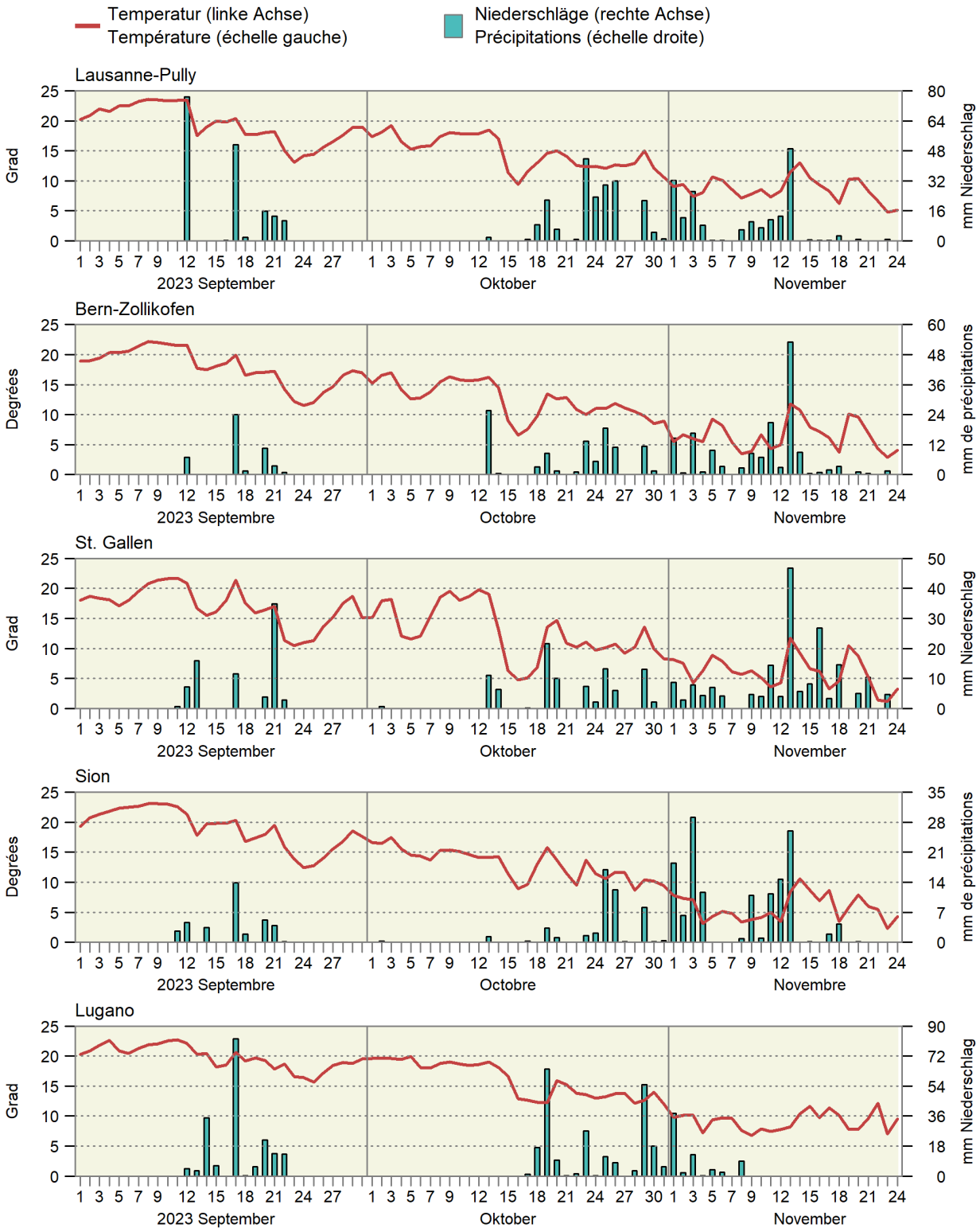

## 1.2 Witterung im Mittelland Conditions atmosphériques du plateau suisse

Mittel der Stationen Lausanne, Neuenburg, Bern, Luzern, Zürich, Schaffhausen und St. Gallen  
Moyenne des stations de Lausanne, Neuchâtel, Berne, Lucerne, Zurich, Schaffhouse et Saint-Gall

Monate	Lufttemperatur		Sonnenscheindauer		Niederschlagsmenge		Tage mit mindestens 1 mm Niederschlag		Verdunstungsmenge		Wasserbilanz: Niederschlagsüberschuss	
Mois	Température de l'air		Ensoleillement		Précipitations		Jours avec au moins 1 mm de précipitations		Quantité d'évapotranspiration		Bilan hydrologique : Excédent de précipitations	
	°C		Stunden ~ Heures		mm				mm		mm	
	Mittel <sup>1</sup> 1981-2010	2023	Moyenne <sup>1</sup> 1981-2010	2023	Mittel <sup>1</sup> 1981-2010	2023	Moyenne <sup>1</sup> 1981-2010	2023	Mittel <sup>2</sup> 1901-1940	2023	Moyenne <sup>1</sup> 1981-2010	2023
Jan ~ Jan	0.5	2.7	54	41	64	58	11	10	2	2	62	55
Feb ~ Fév	1.4	3.5	81	130	60	18	10	3	5	8	55	10
Mrz ~ Mar	5.3	7.1	130	119	75	105	12	14	23	22	52	83
Apr ~ Avr	8.9	8.4	157	128	82	112	12	13	46	37	36	75
Mai ~ Mai	12.7	14.1	179	175	116	104	13	12	68	67	48	37
Jun ~ Jun	15.5	20.2	197	313	120	40	12	6	84	159	36	-119
Jul ~ Jul	17.5	20.6	225	232	118	114	11	13	94	114	24	0
Aug ~ Aoû	17.0	20.3	208	203	122	133	12	10	71	90	51	43
Sep ~ Sep	13.6	18.4	155	247	103	74	9	6	36	65	67	9
Okt ~ Oct	9.9	13.2	103	153	89	103	8	10	16	32	73	71
Nov ~ Nov	5.2		60		79		10		7		72	
Dez ~ Déc	2.6		43		82		11		3		79	
Jahr Année	9.2		1 592		1 109		131		455		654	

<sup>1</sup> Als Referenzwert wird der Mittelwert einer Periode von 30 Jahren verwendet. Diese Referenzperiode ist von der WMO (World Meteorological Organization) definiert.  
<sup>2</sup> Historischer Normalwert der MeteoSchweiz (früher SMA), Ablösung ist in Vorbereitung.

<sup>1</sup> Les moyennes d'une période de 30 ans sont utilisées comme valeurs de référence. La période de référence est définie par la WMO (World Meteorological Organization).  
<sup>2</sup> Valeur de référence historique de la MétéoSuisse, son remplacement est en préparation.

Bundesamt für Meteorologie und Klimatologie, MeteoSchweiz

Office fédéral de météorologie et de climatologie, MétéoSuisse

### Durchschnittliche Niederschlagsmenge von sieben Mittellandstationen Précipitations moyennes de sept stations du Plateau suisse

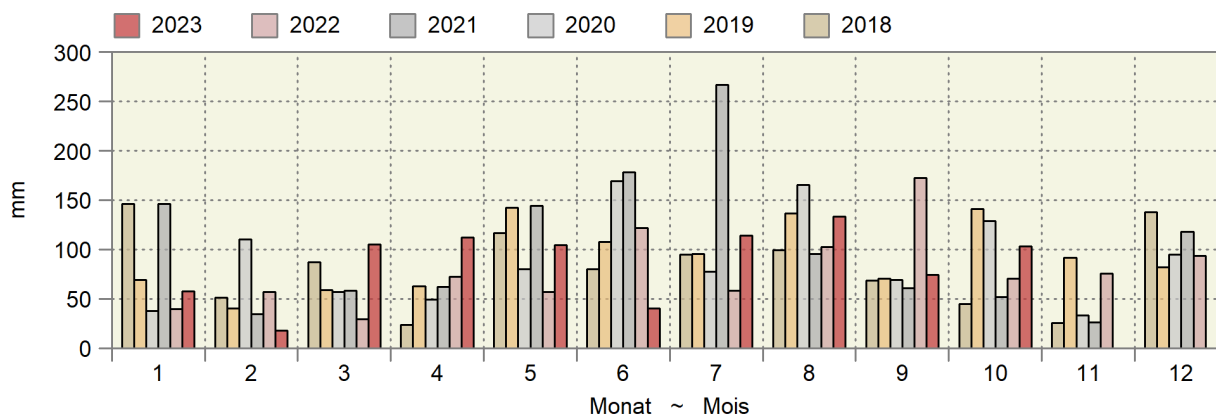

### Kumulierte Wasserbilanz Bilan hydrologique cumulé

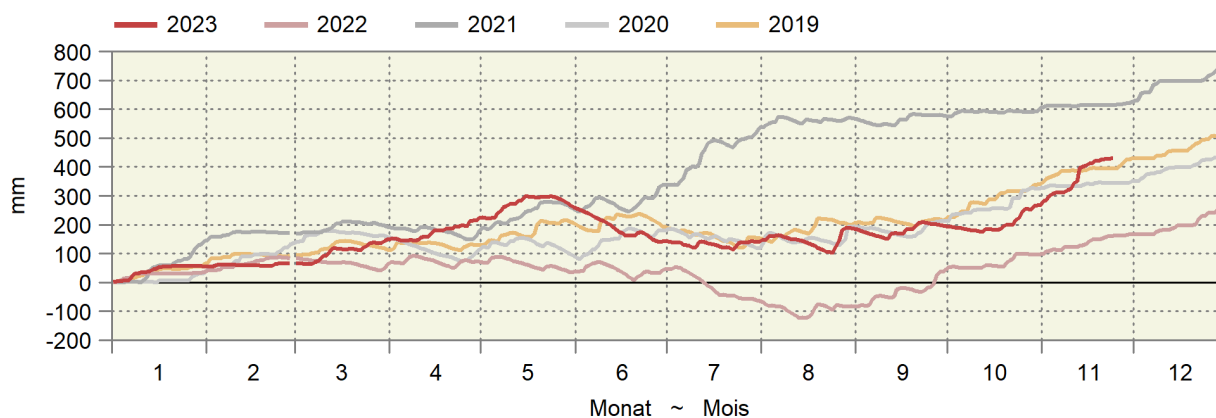

### Gleitende Wasserbilanz von zehn Messstationen in mm Wassersäule

### Bilan hydraulique glissant de dix stations en mm de colonne d'eau

Es wird angenommen, dass verfügbares Wasser (Niederschlag - Evapotranspiration) sich innerhalb eines Jahres verflüchtigt.

Il est supposé que l'eau disponible (précipitations - évapotranspiration) disparaît au cours d'une année.

— 2020 — 2021 — 2022 — 2023

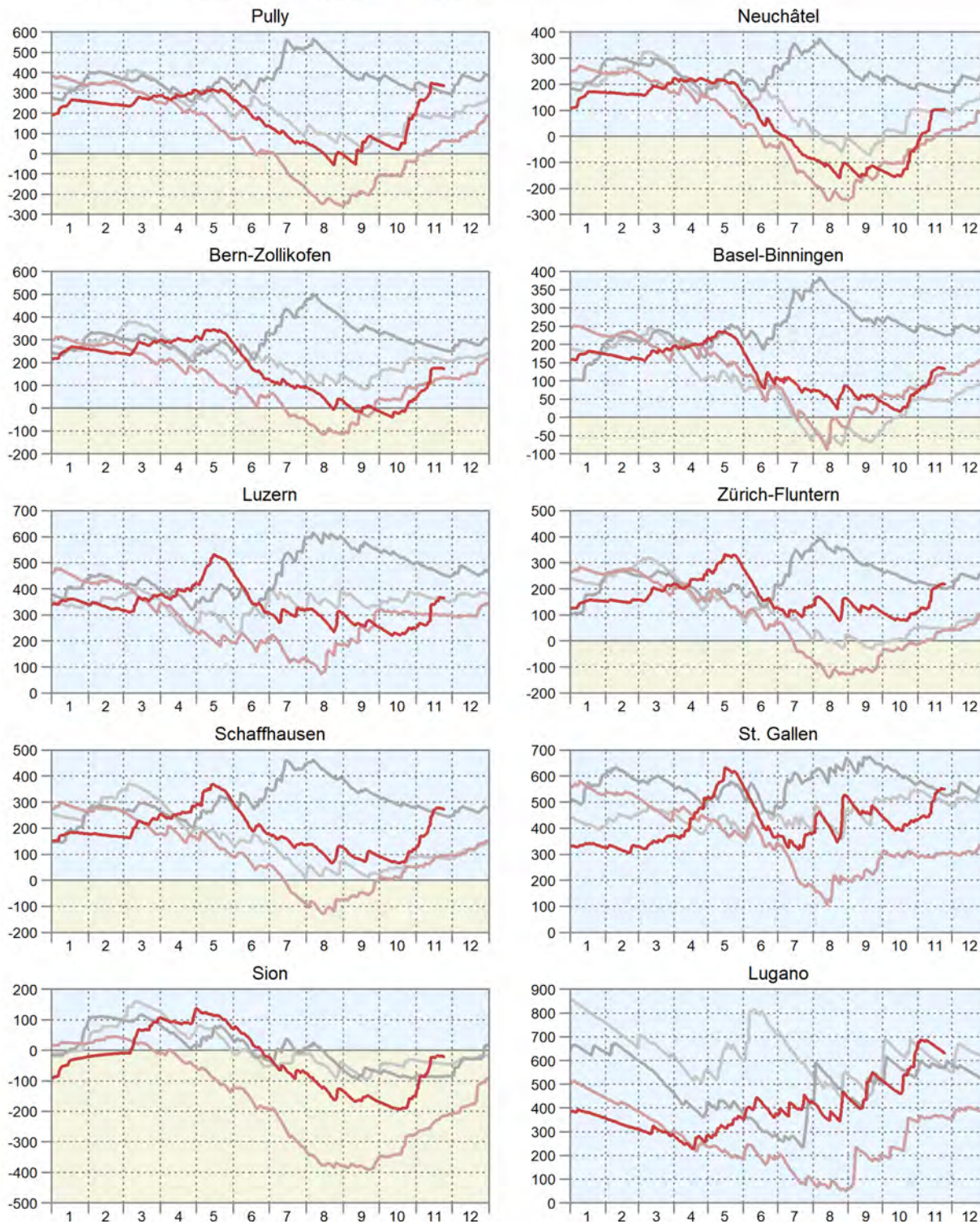

### 1.3 Lufttemperatur in Bodennähe und Bodentemperatur Température de l'air à proximité du sol et température du sol

In ° Celsius ~ En ° Celsius

Messstationen	Lufttemperatur 5 cm über Gras ~ Température de l'air, 5 cm au-dessus du gazon				Mittel der Bodentemperatur ~ Moyenne de la température du sol, à une profondeur de ... cm			
Stations	Mittel ~ Moyen		Minimum		5 cm		20 cm	
	Dekade vom 21. bis 31. Oktober ~ Décade du 21 jusqu'au 31 octobre				Dekade vom 1. bis 10. November ~ Décade du 1er jusqu'au 10 novembre			
	2022	2023	2022	2023	2022	2023	2022	2023
Changins	13.1	10.8	5.3	3.2	15.0	12.9	15.4	13.8
Sion	13.1	11.0	4.3	0.7	13.8	11.8	14.2	12.7
Liebefeld	12.3	9.7	3.3	-0.4	13.8	11.9	14.1	12.6
Reckenholz	12.2	9.8	3.3	-0.5	13.7	11.9	14.6	13.3
Magadino	14.0	12.4	5.0	3.5	16.3	14.8	16.7	15.5
	Dekade vom 11. bis 20. November ~ Décade du 11 jusqu'au 20 novembre				Dekade vom 1. bis 10. November ~ Décade du 1er jusqu'au 10 novembre			
	2022	2023	2022	2023	2022	2023	2022	2023
Changins	8.0	7.8	-0.9	-0.5	10.3	9.4	11.2	10.0
Sion	6.2	7.2	-4.4	-3.3	8.3	7.5	9.3	8.3
Liebefeld	6.4	6.5	-1.2	-4.5	9.0	7.8	9.8	8.3
Reckenholz	7.0	6.9	-1.7	-3.5	9.2	8.0	10.6	9.2
Magadino	6.5	5.4	-4.5	-3.7	10.6	9.2	11.8	10.5

Bundesamt für Meteorologie und Klimatologie, MeteoSchweiz

Office fédéral de météorologie et de climatologie, MétéoSuisse

#### Bodentemperatur in 5 cm Tiefe Température du sol à une profondeur de 5 cm

Tagesmittelwerte der Mittelland-Stationen Changins, Liebefeld und Reckenholz, nach Tag und Monat für drei Jahre  
Moyennes journalières des stations du plateau Suisse à Changins, Liebefeld et Reckenholz, par mois et jour pour trois ans

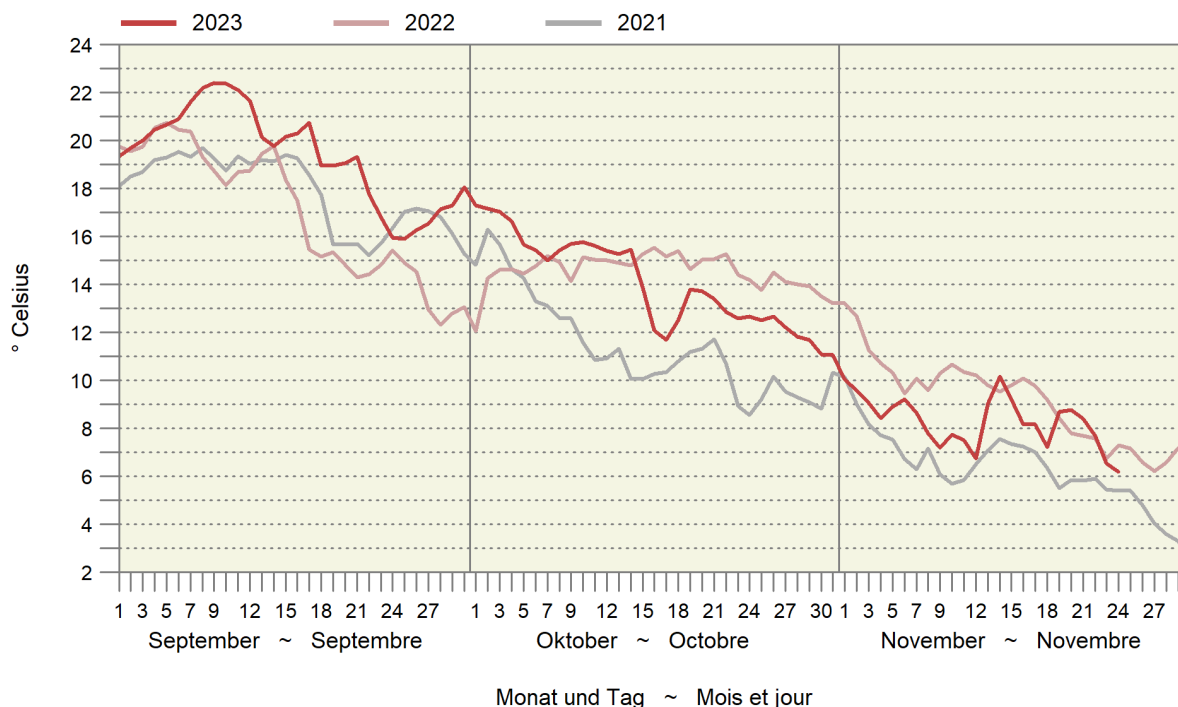

## 2. Pflanzenbau ~ Production végétale

Zu Beginn der Winterfütterung ist genügend Heu aus dem ersten Schnitt vorhanden. Die folgenden Schnitte sind v.a. aufgrund des trockenen Wetters ab Juni etwas spärlicher ausgefallen, aber immer noch besser als im Vorjahr (Tabelle 2.1). Die Futtersituation ist in den höheren Lagen eher besser als im Tal. Die Ertragsaussichten für Herbstgras, Zwischenfutter und Silomais sind gemäss den Berichtserstatern unterdurchschnittlich (Tabelle 2.2). Das zuerst trockene und dann sehr nasse Wetter hat wohl schlechte Voraussetzungen geschaffen. Die gemeldeten Erträge von Getreide, Ölsaaten und Körnerleguminosen sind im Jahr 2023 insgesamt eher leicht unterdurchschnittlich (Tabelle 2.3). Die Unterschiede zwischen den Kulturen sind jedoch gross. Der nasse Start in den Frühling und die folgende Trockenheit haben keine optimalen Voraussetzungen geschaffen. Auch die Kartoffelernte hat unter den Wetterkapriolen 2023 gelitten. Ende Oktober lagen weniger Kartoffeln im Lager als im Vorjahr zum gleichen Zeitpunkt (Tabelle 2.4). Der Zuckergehalt der geernteten Rüben lag 2023 bisher in etwa auf dem tiefen Niveau des Vorjahres (Tabelle 2.5). Der mengenmässige Rückstand gegenüber dem Vorjahr hat in der Gemüseproduktion im Oktober noch zugenommen und liegt kumuliert inzwischen bei einer Differenz von -10,5% (Tabelle 2.7). Die Mostobsternte ist mit 38 146 Tonnen deutlich tiefer ausgefallen als in den beiden Vorjahren (Tabelle 2.8). Auch die Lager der Tafeläpfel und -birnen waren Ende Oktober weniger gut gefüllt als in den drei Vorjahren (Tabelle 2.9). Nach dem katastrophal nassen Jahr 2021 und dem zu trockenen Jahr 2022 führt auch das Jahr 2023 insgesamt nur zu bescheidenen Resultaten im Pflanzenbau.

Il y a suffisamment de foin issu de la première coupe pour assurer le début de l'affouragement hivernal. Les coupes suivantes sont un peu moins foisonnantes, surtout en raison du temps sec qui a sévi à partir de juin, mais restent meilleures que celles de l'année précédente (tableau 2.1). La situation fourragère est dans l'ensemble meilleure en altitude qu'en plaine. Selon les rapporteurs, les perspectives de rendement pour l'herbe d'automne, les cultures dérobées et le maïs d'ensilage sont inférieures à la moyenne (tableau 2.2). Le temps d'abord sec, puis très humide, a sans doute créé de mauvaises conditions. Dans l'ensemble, les rendements annoncés pour les céréales, les oléagineux et les protéagineux sont légèrement inférieurs à la moyenne en 2023 (tableau 2.3). Les différences entre les cultures sont toutefois importantes. Le début de printemps humide et la sécheresse qui a suivi n'ont pas créé des conditions optimales. La récolte de pommes de terre a également souffert de la météo capricieuse de 2023. Fin octobre, il y avait moins de pommes de terre en stock que l'année précédente à la même période (tableau 2.4). La teneur en sucre des betteraves récoltées en 2023 est restée jusqu'à présent à peu près au même niveau bas que l'année précédente (tableau 2.5). Le retard quantitatif par rapport à l'année précédente s'est encore accru en octobre dans la production de légumes et se situe désormais à une différence cumulée de -10,5% (tableau 2.7). S'élevant à 38 146 tonnes, la récolte de fruits à cidre a été nettement inférieure à celle des deux années précédentes (tableau 2.8). Fin octobre, les stocks de pommes et de poires de table étaient également moins fournis que les trois années précédentes (tableau 2.9). Après une année 2021 d'une humidité catastrophique et une année 2022 trop sèche, l'année 2023 ne donne globalement que des résultats modestes dans la production végétale.

## 2.1 Raufutternvorräte zu Beginn der Winterfütterung Stocks de fourrage au début de l'alimentation hivernale

Erntejahr Année de la récolte	Sind genügend Raufutternvorräte vorhanden? Est-ce que les stocks de fourrages sont suffisants?						Ist Raufutter verkäuflich? Est-ce que du fourrage est à vendre?					
	Heu ~ Foin		Emd ~ Regain		Grassilage ~ Ensilage		Heu ~ Foin		Emd ~ Regain		Grassilage ~ Ensilage	
	Meldungen	% Ja	Meldungen	% Ja	Meldungen	% Ja	Meldungen	% Ja	Meldungen	% Ja	Meldungen	% Ja
	Réponses	% Oui	Réponses	% Oui	Réponses	% Oui	Réponses	% Oui	Réponses	% Oui	Réponses	% Oui
2018	118	88	101	68	96	88	63	11	62	10	58	10
2019	113	96	110	95	87	92	83	22	80	11	74	24
2020	104	92	100	96	69	87	76	24	75	16	61	25
2021	92	95	89	96	67	94	72	14	68	7	59	12
2022	83	87	79	78	61	84	66	11	65	9	54	17
2023 *	73	95	72	85	56	88	54	17	52	10	42	24

Nach Zonen ~ Selon les zones

Ist genügend Heu vorhanden? %-Anteil der Ja-Antworten am Total der Antworten

Est-ce que les stocks de foin sont suffisants? Réponses positives en % des réponses

	Talzone		Hügelzone		Bergzone 1		Bergzone 2		Bergzonen 3 und 4	
	Zone de Plaine		Z. des Collines		Z. de montagne 1		Z. de montagne 2		Z. de montagne 3 et 4	
	Meldungen	% Ja	Meldungen	% Ja	Meldungen	% Ja	Meldungen	% Ja	Meldungen	% Ja
	Réponses	% Oui	Réponses	% Oui	Réponses	% Oui	Réponses	% Oui	Réponses	% Oui
2018	47	91	28	89	23	87	27	89	11	73
2019	36	97	30	97	21	95	23	91	13	92
2020	45	96	23	96	19	89	18	89	9	78
2021	33	94	23	91	16	100	13	100	8	100
2022	30	83	26	85	15	87	12	100	9	100
2023 *	24	88	23	96	12	100	11	100	7	100

Agristat, Berichterstatterhebung

Agristat, enquête auprès des correspondants

## Raufutternvorräte zu Beginn der Winterfütterung, 2003 - 2023 Stocks de fourrage au début de l'alimentation hivernale, 2003 - 2023

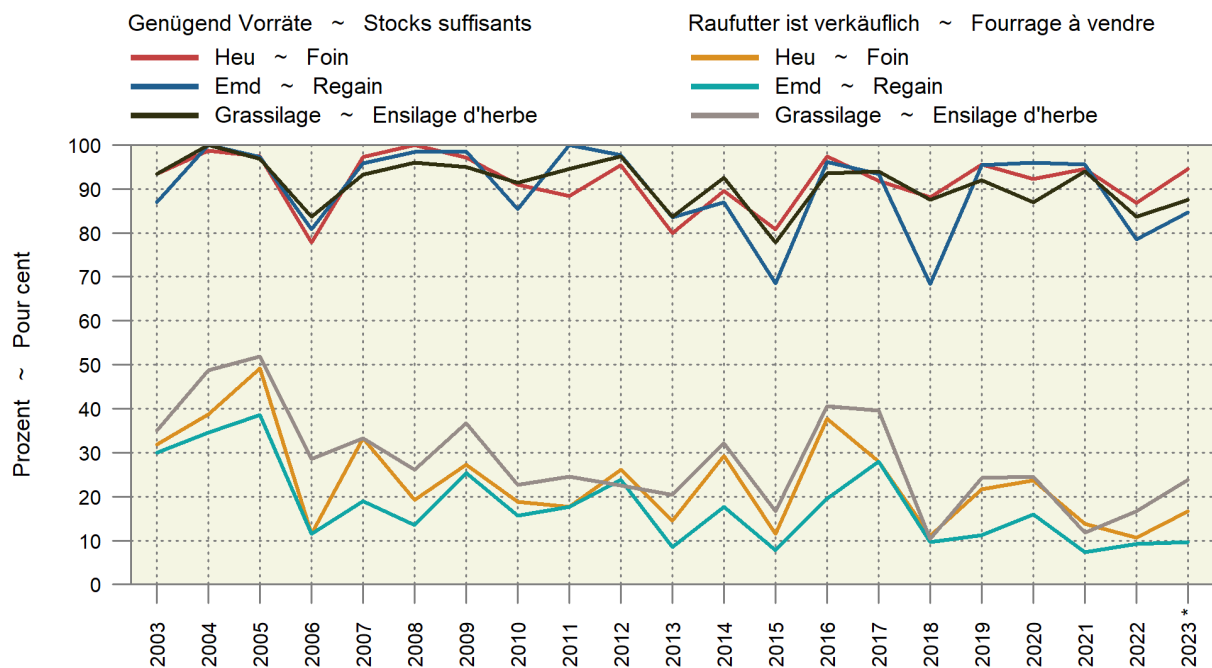

## 2.2 Herbstgras und -weide, Ertragsaussichten Herbages et pâturages d'automne, perspectives de récoltes

Geschätzte Ernte in Noten von 1 bis 6

Perspectives de récolte jugées avec des notes de 1 à 6

	Anzahl Meldungen ~ Nombre d'indications			Mittelwert in % ~ Moyenne en %			
	2021	2022	2023 *	2021	2022	2023 *	
<b>Naturwiesen ~ Prairies naturelles</b>							
Total	94	85	72	4.5	5.0	4.6	Total
Talzone	35	31	25	4.4	4.7	4.6	Zone de plaine
Voralpine Hügelzone	26	25	23	4.4	5.1	4.7	Zone des collines
Bergzone 1	17	15	12	4.6	5.3	4.7	Zone de montagne 1
Bergzone 2 bis 4	19	20	17	4.6	5.0	4.9	Zone de montagne 2 à 4
<b>Kunstwiesen ~ Prairies artificielles</b>							
Total	60	63	51	4.6	5.1	4.8	Total
Talzone	28	28	24	4.6	4.9	4.8	Zone de plaine
Voralpine Hügelzone	21	23	21	4.6	5.2	4.9	Zone des collines
Bergzone 1	10	13	10	4.8	5.6	4.8	Zone de montagne 1
Bergzone 2 bis 4	6	6	3	4.8	4.8	5.2	Zone de montagne 2 à 4
<b>Zwischenfutter ~ Cultures dérobées</b>							
Total	32	31	27	3.4	4.9	4.4	Total
Talzone	20	18	11	3.5	4.8	4.5	Zone de plaine
Voralpine Hügelzone	10	13	13	3.1	4.9	4.5	Zone des collines
Bergzone 1	1	3	3	...	4.7	5.3	Zone de montagne 1
<b>Silomais ~ Mais à ensiler</b>							
Total	45	38	37	3.9	5.1	4.7	Total
Talzone	23	19	19	4.0	5.1	4.7	Zone de plaine
Voralpine Hügelzone	18	17	14	3.7	4.8	4.9	Zone des collines
Bergzone 1	5	5	6	4.7	4.8	4.8	Zone de montagne 1

Agristat, Berichterstatterhebung

Agristat, enquête auprès des correspondants

### Herbstgras- und Herbstweide Herbages et pâturages d'automne

Ertragsaussichten in Noten von 1 bis 6, in den Jahren 2009 bis 2023

Perspectives de récoltes jugées avec des notes de 1 à 6, dans les années 2009 à 2023

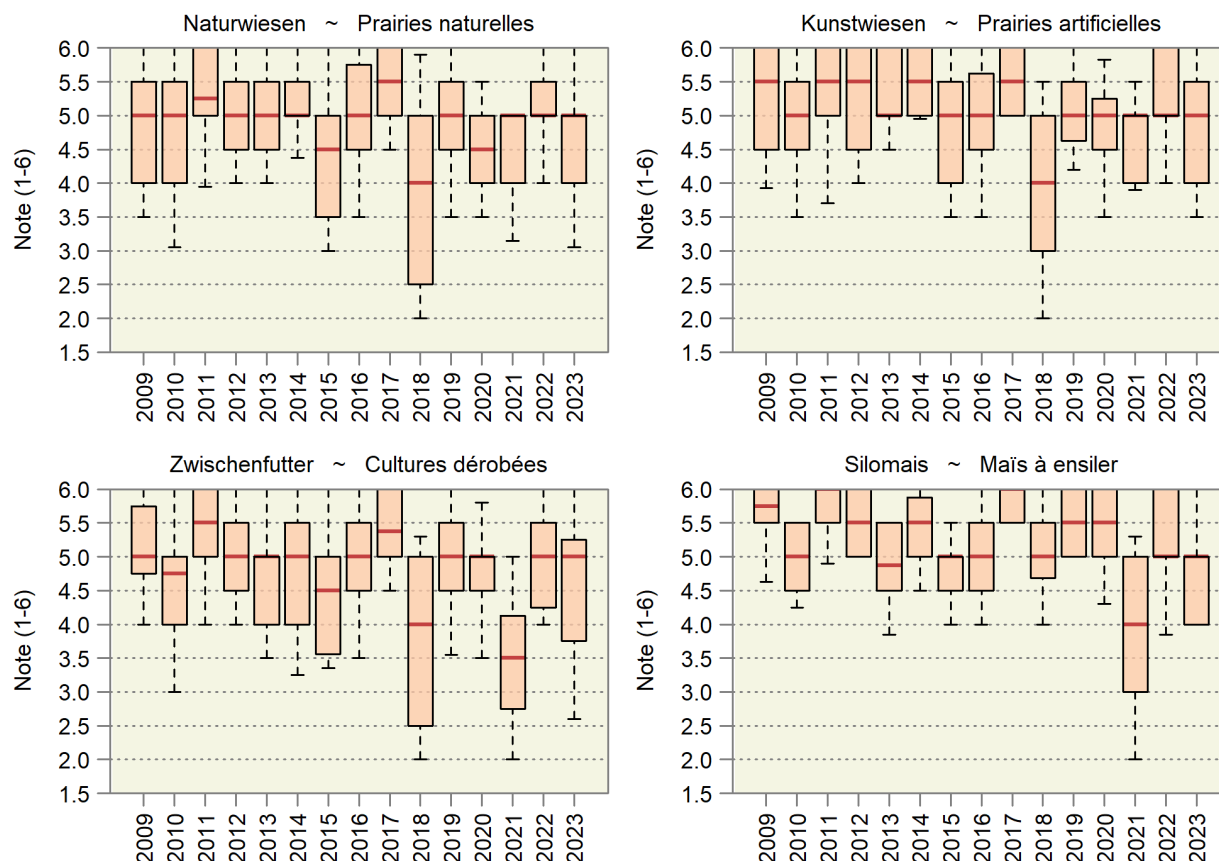



### 2.3 Bruttoerträge im Ackerbau gemäss Angaben der Berichterstatter Rendements bruts en grandes cultures selon les indications des correspondants

Falls nicht anders vermerkt in kg/Are ~ Sans autre indication en kg/are

Kulturen	Durchschnittsertrag ~ Rendement moyen			Anzahl Meldungen ~ Nombre d'indications			Cultures
	2021	2022	2023 *	2021	2022	2023 *	
<b>Körnererträge von Getreide</b>							<b>Céréales (rendement des grains)</b>
Sommerweizen	46.9	50.4	49	16	20	15	Blé de printemps
Winterweizen	56.3	60.4	59	233	246	213	Blé d'automne
Futterweizen	57.5	64.5	70	45	56	50	Blé fourrager
Hartweizen	40.3	36.5	50	6	8	7	Blé dur
Korn/Dinkel	37.5	37.5	38	45	66	62	Epeautre
Winterroggen	55.4	61.7	60	20	25	24	Seigle d'automne
Sommergerste	41.8	49.0	53	17	10	6	Orge de printemps
Wintergerste	66.6	71.2	70	157	175	155	Orge d'automne
Hafer	39.6	51.1	55	14	27	23	Avoine
Triticale	53.3	64.1	64	52	71	56	Triticale
Körnermais	102.0	103.6	92	52	66	52	Maïs-grains
Hirse (Körner)	...	...	30	2	2	4	Millet (grains)
Reis	...	...	...	1	-	1	Riz
<b>Stroherträge</b>							<b>Rendements de la paille</b>
Weizenstroh	36.9	40.9	49	160	163	151	Paille de blé
Roggenstroh	48.1	45.8	51	16	21	15	Paille de seigle
Gerstenstroh	30.0	36.0	40	92	91	85	Paille d'orge
Haferstroh	31.2	33.4	28	9	19	14	Paille d'avoine
Triticalestroh	43.7	47.7	52	33	37	30	Paille de triticale
<b>Ölsaaten</b>							<b>Oléagineux</b>
Raps	32.3	37.6	34	145	147	140	Colza
Soja	30.6	19.9	28	20	30	32	Soja
Sonnenblumen	25.3	28.0	30	54	52	66	Tournesol
<b>Körnerleguminosen</b>							<b>Protéagineux</b>
Ackerbohnen	23.7	27.1	28	9	7	6	Févéoles
Eiweisserbsen	22.6	38.6	20	32	36	28	Pois protéagineux
Lupinen	...	24.3	18	3	7	4	Lupins
<b>Futterhackfrüchte</b>							<b>Plantes sarclées fourragères</b>
Silomais, m <sup>3</sup> /ha	287.7	322.1	332	35	41	57	Maïs à ensiler, m <sup>3</sup> /ha
Silomais, m <sup>3</sup> im Erntewagen	70.6	82.7	88	102	79	17	Maïs à ensiler, m <sup>3</sup> lors de la récolte
Mais, ganze Pflanze getrocknet	155.6	193.2	175	22	14	18	Maïs, plante entière déshydratée
Corn-Cob-Mix (CCM)	82.4	158.2	137	7	10	7	Corn-cob-mix (CCM)
Sorghum/Hirse, ganze Pflanze	158.6	158.5	53	5	6	6	Sorgho, plante entière
Futterrüben	586.1	616.9	678	8	9	5	Betteraves fourragères

Agristat, Berichterstattererhebung

Agristat, enquête auprès des correspondants

#### Bruttoerträge einiger Kulturen nach Jahr Rendements bruts de quelques cultures par année

In Kilogramm pro Are nach Jahr ~ En kilogrammes par are et par an

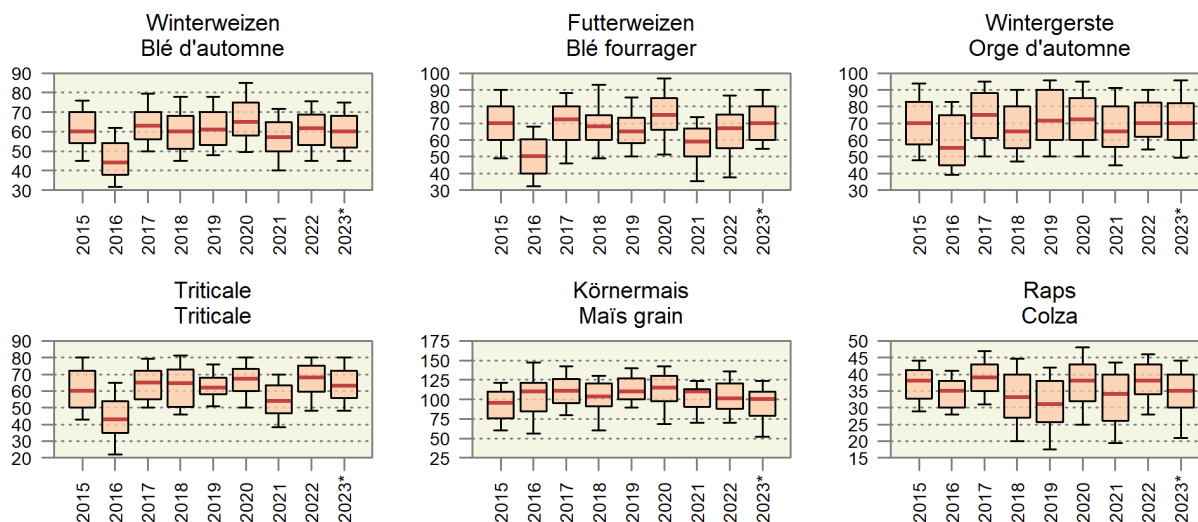

Die rote Linie entspricht dem Median (Zentralwert). 50 % der Erträge liegen über bzw. unter diesem Wert.

Die rosa Box enthält 50% der Erträge. 25 % der Erträge liegen über bzw. unter der rosa Box.

Die schwarzen Linien enthalten 80% der Erträge. Die kleinsten und die grössten Werte werden somit nicht abgebildet.

La ligne rouge correspond à la médiane (valeur centrale). 50 % des rendements sont au-dessus resp. au-dessous de la médiane.

Le box rose contient 50 % des rendements. 25 % des rendements sont au-dessus resp. en dessous du box rose.

Les lignes noirs contiennent 80% des rendements. Les valeurs extrêmes ne figurent donc pas sur le graphique.

## 2.4 Speisekartoffelvorräte und -einfuhr Stocks et importations de pommes de terre de consommation

In Tonnen ~ En tonnes

Monat bzw. am Monatsende	Freie Handelslager an Speisekartoffeln Réerves libres de pommes de terre de consommation						Gemeldete, noch bei Produzenten gelagerte Speisekartoffeln			Einfuhrüberschuss an Speisekartoffeln		
	Für den Frischkonsum Pour la consommation à l'état frais			Für die Veredlungsindustrie Pour l'industrie des produits alimentaires			Pommes de terre de consommation stockées par des producteurs			Excédent d'importation de pommes de terre de consommation		
Mois resp. à la fin du mois	Ernte 2021	Récolte 2022	Ernte 2023	Ernte 2021	Récolte 2022	Ernte 2023	Ernte 2021	Récolte 2022	Ernte 2023	2021/ 2022	2022/ 2023	2023/ 2024
Okt ~ Oct	58 501	73 021	60 393	79 811	99 775	82 843	-	2 006	2 325	6 591	4 246	6 429
Nov ~ Nov	49 249	62 002		62 789	86 716		-	120		5 714	3 289	
Dez ~ Déc	37 852	49 657		50 882	73 058		-	-		6 822	2 490	
Jan ~ Jan	27 334	38 873		38 527	58 926		-	-		10 179	4 950	
Feb ~ Fév	17 489	30 191		27 939	43 938		-	-		10 965	5 996	
Mrz ~ Mar	9 505	18 546		18 701	29 288		-	-		17 132	10 015	
Apr ~ Avr	4 316	11 872		11 507	15 762		-	-		12 504	8 346	
Mai ~ Mai	1 329	4 756		5 361	8 045		-	-		11 760	11 332	
Jun ~ Jun	-	-		-	-		-	-		3 291	5 647	
Jul ~ Jul	-	-		-	-		-	-		235	1 051	

Bundesamt für Zoll und Grenzsicherheit (BAZG); Swisspatat

Office fédéral de la douane et de la sécurité des frontières (OFDF) ; Swisspatat

## 2.5 Lieferung konventioneller Zuckerrüben an die Zuckerfabriken Livraison de betteraves sucrières conventionnelles aux sucreries

Inklusive Lieferungen aus dem Fürstentum Liechtenstein in die Zuckerfabrik Frauenfeld  
Y compris les livraisons de la Principauté de Liechtenstein à la sucrerie de Frauenfeld

Jahr Année	Bericht Rapport	Kalenderwoche Semaine civile	Woche vom Semaine du	Menge (t) ~ Quantité (t)			Zuckergehalt (%) ~ Taux de sucre (%)		
				Aarberg	Frauenfeld	Total	Aarberg	Frauenfeld	Total
2021	1	39	27.09.	-	2 800	2 800	-	16.3	16.3
	2	40	04.10.	53 700	53 000	106 700	15.8	16.8	16.3
	3	41	11.10.	64 500	61 000	125 500	16.0	16.9	16.4
	4	42	18.10.	60 500	58 800	119 300	16.3	17.3	16.8
	5	43	25.10.	67 000	55 000	122 000	16.4	17.1	16.7
	6	44	1.11.	68 300	62 100	130 400	16.4	17.6	17.0
	7	45	8.11.	66 700	61 800	128 500	16.4	17.9	17.1
	8	46	15.11.	67 000	63 100	130 100	16.2	17.9	17.0
	9	47	22.11.	65 900	60 000	125 900	16.9	18.0	17.4
	10	48	29.11.	63 900	63 200	127 100	16.6	18.1	17.3
	11	49	06.12.	57 700	55 600	113 300	16.5	17.6	17.0
	12	50	13.12.	-	77 800	77 800	-	17.6	17.6
	13	51	20.12.	-	79 500	79 500	-	17.6	17.6
	Total			635 200	753 700	1 388 900	16.4	17.4	16.9
2022	1	38	19.09.	-	-	-	-	-	-
	2	39	26.09.	26 700	-	26 700	14.3	-	14.3
	3	40	03.10.	58 300	37 000	95 300	14.8	16.0	15.3
	4	41	10.10.	62 000	61 300	123 300	15.2	16.2	15.7
	5	42	17.10.	60 600	66 600	127 200	15.2	16.7	16.0
	6	43	24.10.	62 900	58 600	121 500	14.6	16.4	15.5
	7	44	31.10.	63 200	69 900	133 100	15.0	16.3	15.7
	8	45	07.11.	53 200	70 000	123 200	14.9	16.6	15.9
	9	46	14.11.	62 800	69 000	131 800	14.7	16.4	15.6
	10	47	21.11.	62 200	56 100	118 300	14.8	16.5	15.6
	11	48	28.11.	62 900	63 400	126 300	14.5	16.3	15.4
	12	49	05.12.	62 000	59 700	121 700	14.3	16.1	15.2
	13	50	12.12.	55 600	60 100	115 700	14.1	16.2	15.2
	14	51	ab 19.12.2023	100 200	108 400	208 600	13.8	16.1	15.0
	Total			792 600	780 100	1 572 700	14.6	16.3	15.4
2023	1	39	22.09.	-	-	-	-	-	-
	2	40	02.10.	15 700	4 000	19 700	15.1	17.0	15.5
	3	42	09.10.	61 300	52 200	113 500	15.4	16.9	16.1
	4	42	16.10.	64 400	65 300	129 700	15.5	16.7	16.1
	5	43	23.10.	63 800	73 500	137 300	15.1	16.6	15.9
	6	44	30.10.	62 200	46 100	108 300	15.2	16.2	15.6
	7	45	06.11.	62 800	61 300	124 100	15.1	16.0	15.5
	8	46	13.11.	61 400	69 100	130 500	15.2	16.4	15.8
	9	47	20.11.	57 800	59 700	117 500	14.5	16.4	15.5

Schweizer Zucker AG

Sucre Suisse SA

### Zuckergehalt der konventionellen Zuckerrüben Taux de sucre des betteraves sucrières conventionnelles

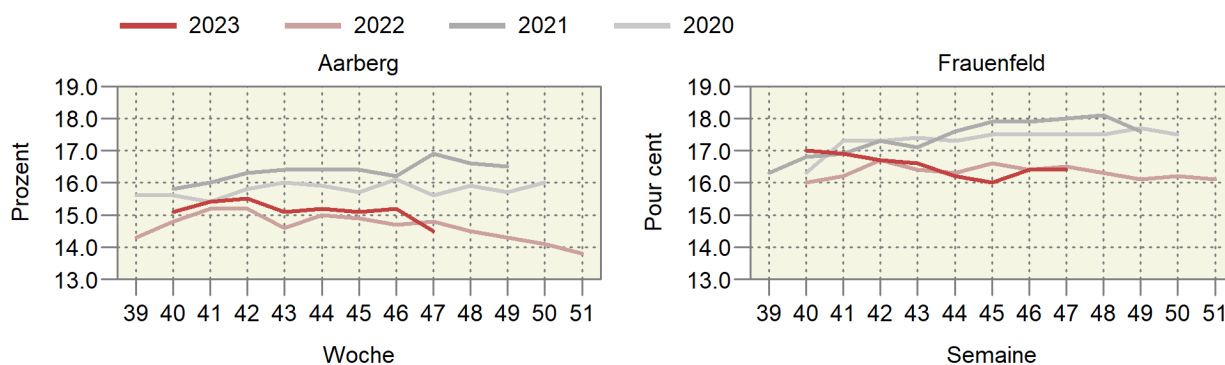

## 2.6 Dauergemüse, Lagerbestand an inländischer Ware Légumes de garde, quantité de légumes indigènes en stock

Bei Handelsfirmen und landwirtschaftlichen Organisationen; in Tonnen  
Après des entreprises de commerce et des organisations agricoles; en tonnes

Erntejahr Gemüseart	Stichtag ~ Jour de référence						Année de récolte Type de légume
	15. Nov	15. Dez	15. Jan	15. Feb	15. Mrz	15. Apr	
	15 Nov	15 Déc	15 Jan	15 Fév	15 Mar	15 Avr	
Lagerbestand ~ Quantité en stock							
2020							2020
Weisskabis	4 209	4 647	3 680	2 578	1 896	1 079	Chou blanc
Rotkabis	2 089	2 119	1 554	967	602	198	Chou rouge
Karotten	47 917	48 916	41 767	32 594	25 795	14 381	Carottes
Randen	8 008	7 033	6 041	4 528	3 735	2 102	Betterave rouge
Knollensellerie	8 776	8 695	7 293	5 846	4 618	3 515	Céleri-pomme
Zwiebeln	24 055	19 724	16 238	12 384	8 491	4 735	Oignons
Übriges Gemüse <sup>1</sup>	5 081	5 765	4 551	3 006	1 933	1 434	Autres légumes <sup>1</sup>
<b>Total</b>	<b>100 135</b>	<b>96 899</b>	<b>81 124</b>	<b>61 903</b>	<b>47 070</b>	<b>27 443</b>	<b>Total</b>
2021							2021
Weisskabis	2 571	2 521	1 993	1 228	485	129	Chou blanc
Rotkabis	728	784	412	189	62	22	Chou rouge
Karotten	30 596	34 081	27 632	19 747	14 481	7 358	Carottes
Randen	4 500	3 229	2 374	1 538	939	494	Betterave rouge
Knollensellerie	5 657	5 527	4 293	3 334	2 320	1 436	Céleri-pomme
Zwiebeln	15 079	11 323	8 406	5 251	3 270	456	Oignons
Übriges Gemüse <sup>1</sup>	3 765	5 261	3 304	1 860	1 012	522	Autres légumes <sup>1</sup>
<b>Total</b>	<b>62 896</b>	<b>62 726</b>	<b>48 414</b>	<b>33 147</b>	<b>22 569</b>	<b>10 417</b>	<b>Total</b>
2022							2022
Weisskabis	4 420	4 834	3 763	2 724	1 708	879	Chou blanc
Rotkabis	2 205	2 244	1 630	1 035	555	194	Chou rouge
Karotten	39 429	47 550	40 603	32 591	23 869	14 692	Carottes
Randen	9 879	9 346	7 871	6 489	5 128	2 894	Betterave rouge
Knollensellerie	6 618	7 367	6 205	4 860	3 652	2 629	Céleri-pomme
Zwiebeln	19 996	16 086	12 675	9 467	6 101	3 314	Oignons
Übriges Gemüse <sup>1</sup>	4 835	6 540	4 804	2 847	1 375	726	Autres légumes <sup>1</sup>
<b>Total</b>	<b>87 382</b>	<b>93 967</b>	<b>77 551</b>	<b>60 013</b>	<b>42 388</b>	<b>25 328</b>	<b>Total</b>
2023							2023
Weisskabis	3 931						Chou blanc
Rotkabis	1 805						Chou rouge
Karotten	31 372						Carottes
Randen	6 577						Betterave rouge
Knollensellerie	5 030						Céleri-pomme
Zwiebeln	22 797						Oignons
Übriges Gemüse <sup>1</sup>	4 573						Autres légumes <sup>1</sup>
<b>Total</b>	<b>76 085</b>						<b>Total</b>

<sup>1</sup> Chinakohl, Zuckerhut, Pfälzer

<sup>1</sup> Chou chinois, chicorée pain de sucre, carotte jaune

## 2.7 Produktion von Frischgemüse: Menge Production de légumes frais : Quantité

Ohne Konserven- und Lagergemüse; Menge in Tonnen  
Sans les légumes de conserve et de garde ; quantité en tonnes

Produktgruppe	Oktober		Veränderung in %	Januar - Oktober		Variation en %	Groupe de produits
	Octobre			Janvier - octobre			
	2022	2023		2022	2023		
Salate	8 666	7 673	-11.4	63 331	57 228	-9.6	Salades
Chicorée Witloof	277	245	-11.4	5 251	4 113	-21.7	Chicorée Witloof
Cicorino	751	20	-97.3	2 213	35	-98.4	Cicorino
Eichenlaub	512	462	-9.8	4 784	4 643	-2.9	Feuilles de chêne
Eisbergsalate	2 934	2 418	-17.6	20 714	18 651	-10.0	Laitue iceberg
Endivien	888	1 161	30.8	6 061	6 381	5.3	Chicorée
Kopfsalate	1 191	1 270	6.6	11 554	10 984	-4.9	Laitue pommée
Nüsslisalat	357	337	-5.5	2 902	2 524	-13.0	Rampon
Übrige Salate	1 757	1 760	0.2	9 852	9 895	0.4	Autres salades
Tomaten	3 803	3 492	-8.2	38 805	37 197	-4.1	Tomates
Kohlgemüse	6 900	6 027	-12.6	29 143	26 813	-8.0	Choux
Blumenkohl	1 408	1 125	-20.1	6 891	5 787	-16.0	Chou-fleur
Broccoli	1 064	1 194	12.2	5 710	6 122	7.2	Broccoli
Übrige Kohlgemüse	4 428	3 709	-16.2	16 542	14 904	-9.9	Autres choux
Wurzel- und Knollengemüse	4 693	4 041	-13.9	20 057	18 214	-9.2	Légumes-racines et -tubercules
Fenchel	998	983	-1.6	4 582	3 896	-15.0	Fenouil
Radieschen	293	274	-6.6	2 256	2 274	0.8	Radis
Sellerie	1 734	1 622	-6.4	4 876	5 128	5.2	Céleri
Übrige Wurzel- und Knollengemüse	1 668	1 162	-30.3	8 343	6 916	-17.1	Autres légumes-racines et -tubercules
Zwiebeln	5 604	4 896	-12.6	30 246	23 492	-22.3	Oignons
Lauch	1 956	1 596	-18.4	11 110	9 323	-16.1	Poireau
Karotten	5 120	3 746	-26.8	25 682	19 390	-24.5	Carottes
Karotten frisch	4 814	3 543	-26.4	24 625	18 614	-24.4	Carottes frais
Karotten, Pfälzer	284	185	-34.8	877	619	-29.4	Carottes, Pfälzer
Karotten, Bund-	21	18	-15.8	181	157	-13.0	Carottes, bottes
Gurken	350	419	19.7	16 433	16 749	1.9	Concombres
Küchenkräuter	315	341	8.3	1 825	2 018	10.6	Herbes potagères
Petersilie	265	285	7.3	1 264	1 413	11.8	Persil
Übrige Küchenkräuter	50	56	13.7	561	605	7.9	Autres herbes potagères
Zucchini	194	247	27.3	9 430	8 609	-8.7	Courgettes
Hülsenfrüchte	439	469	6.8	2 737	2 739	0.1	Légumineuses
Andere Gemüse	3 184	3 153	-1.0	17 616	16 775	-4.8	Autres légumes
<b>Total</b>	<b>41 223</b>	<b>36 101</b>	<b>-12.4</b>	<b>266 414</b>	<b>238 547</b>	<b>-10.5</b>	<b>Total</b>

Schweizerische Zentralstelle für Gemüsebau und Spezialkulturen (SZG)

Centrale suisse de la culture maraîchère et des cultures spéciales (CCM)

### Gemüseproduktion nach Monaten Production de légumes par mois

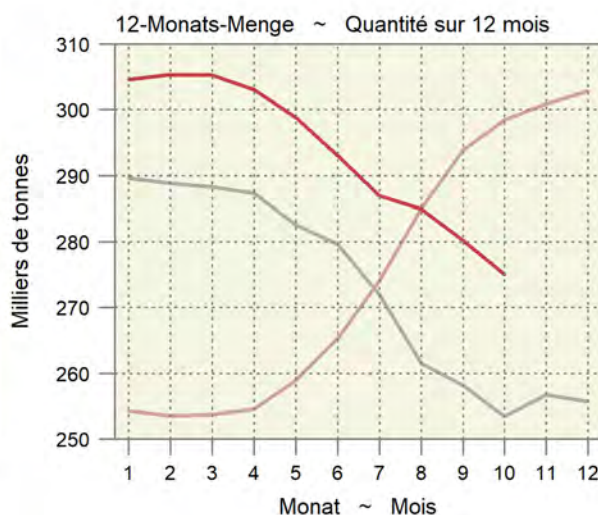
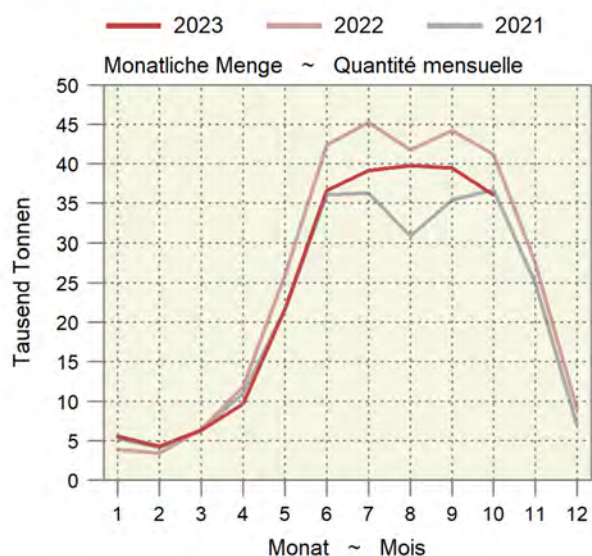

## 2.8 Produktion von Frischgemüse: Preise Production de légumes frais : Prix

Die Produzentenpreise werden gemäss der Methode der landwirtschaftlichen Gesamtrechnung auf der Basis der Preise der SZG berechnet. Ohne Konserven- und Lagergemüse; in CHF pro Kilogramm  
Les prix à la production sont calculés selon la méthode des comptes économiques de l'agriculture sur la base des prix de la CCM. Sans les légumes de conserve et de garde ; en CHF par kilogramme

Produktgruppe	Oktober		Veränderung in %	Januar - Oktober		Variation en %	Groupe de produits
	Octobre			Janvier - octobre			
	2022	2023		2022	2023		
Salate	3.10	2.95	-5.0	3.00	2.98	-0.4	Salades
Chicorée Witloof	2.06	2.13	3.5	2.04	2.06	1.0	Chicorée Witloof
Cicorino	2.89	3.35	15.9	2.99	3.31	10.6	Cicorino
Eichenlaub	4.00	3.57	-10.7	3.63	3.52	-3.1	Feuilles de chêne
Eisbergsalate	2.37	2.28	-3.5	2.21	2.18	-1.1	Laitue iceberg
Endivien	2.21	2.22	0.5	2.11	2.10	-0.4	Chicorée
Kopfsalate	2.99	2.76	-7.6	2.76	2.69	-2.3	Laitue pommée
Nüsslisalat	13.55	11.47	-15.4	11.57	12.37	6.9	Rampon
Übrige Salate	2.72	2.79	2.3	3.16	3.12	-1.3	Autres salades
Tomaten	3.06	3.08	0.5	3.30	3.51	6.3	Tomates
Kohlgemüse	2.26	2.25	-0.3	2.21	2.37	6.9	Choux
Blumenkohl	2.58	2.73	5.6	2.43	2.70	11.0	Chou-fleur
Broccoli	3.83	3.18	-17.0	3.51	3.41	-3.0	Broccoli
Übrige Kohlgemüse	1.77	1.80	1.7	1.67	1.81	7.9	Autres choux
Wurzel- und Knollengemüse	2.46	2.62	6.5	2.90	3.04	4.9	Légumes-racines et -tubercules
Fenchel	2.19	2.29	4.6	2.34	2.44	4.5	Fenouil
Radieschen	6.76	6.92	2.4	6.73	6.86	1.9	Radis
Sellerie	2.20	2.29	4.0	2.50	2.33	-6.8	Céleri
Übrige Wurzel- und Knollengemüse	2.15	2.36	9.9	2.40	2.65	10.2	Autres légumes-racines et -tubercules
Zwiebeln	1.12	1.22	9.3	1.22	1.36	11.3	Oignons
Lauch	2.53	2.45	-3.1	2.52	2.61	3.4	Poireau
Karotten	0.64	0.72	13.0	0.72	0.81	13.2	Carottes
Karotten frisch	0.57	0.65	14.5	0.63	0.72	13.8	Carottes frais
Karotten, Pfälzer	1.02	1.04	1.4	1.01	1.02	1.0	Carottes, Pfälzer
Karotten, Bund-	11.28	11.30	0.2	11.05	11.08	0.2	Carottes, bottes
Gurken	2.02	1.86	-7.8	2.14	2.12	-1.1	Concombres
Küchenkräuter	4.97	4.43	-10.9	5.82	5.43	-6.6	Herbes potagères
Petersilie	3.84	3.55	-7.4	3.76	3.65	-2.9	Persil
Übrige Küchenkräuter	11.01	8.85	-19.6	10.47	9.61	-8.2	Autres herbes potagères
Zucchetti	2.39	2.16	-9.3	1.85	2.05	10.7	Courgettes
Hülsenfrüchte	3.80	3.94	3.6	3.91	4.11	5.2	Légumineuses
Andere Gemüse	2.62	2.70	2.8	3.71	3.77	1.7	Autres légumes
Total (nach Menge gewichtet)	2.25	2.31	2.4	2.49	2.64	6.2	Total (pondéré par la quantité)

Schweizerische Zentralstelle für Gemüsebau und Spezialkulturen (SZG)

Centrale suisse de la culture maraîchère et des cultures spéciales (CCM)

### Durchschnittlicher Gemüsepreis nach Monat Prix moyen des légumes par mois

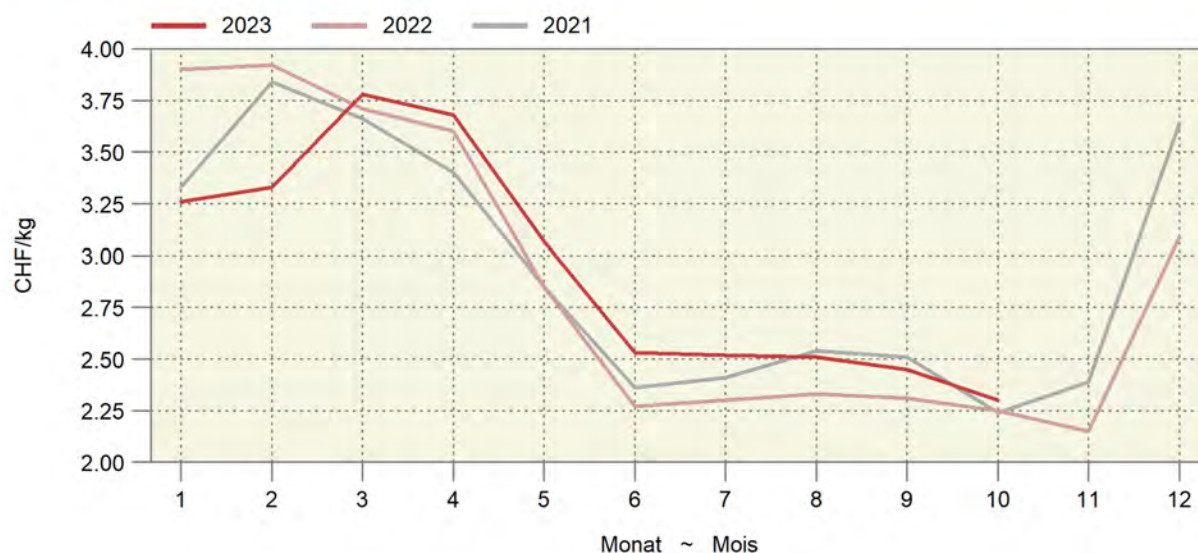

## 2.9 Tafeläpfel und -birnen, Lagerbestand an inländischer Ware Pommes et poires de table, stocks de fruits indigènes

In Tonnen ~ En tonnes

Ernte Récolte	Tafeläpfel ~ Pommes de table										Tafelbirnen ~ Poires de table		
	Boskoop	La Flam- boyante	Brae- burn	Golden Delicious	Idared	Gala	Mai- gold	Jona- gold	Andere	Total	Gute Luise	Andere	Total
Monatsende Fin du mois	Autres									Autres			
<b>2021</b>													
Okt	1 119	230	6 512	13 220	389	25 012	92	1 912	14 054	62 540	1 226	7 602	8 828
Nov	644	226	8 648	11 888	399	22 339	85	1 856	17 803	63 888	860	6 081	6 941
Dez	223	201	7 754	10 920	394	20 327	79	1 762	16 430	58 090	535	4 779	5 314
Jan	50	136	6 482	9 754	373	17 899	76	1 630	13 614	50 014	186	3 214	3 400
Feb	11	121	5 567	8 372	301	15 405	71	1 411	11 265	42 524	-	1 975	1 975
Mrz	5	96	4 180	7 047	272	12 285	55	1 180	8 325	33 445	-	713	713
Apr	-	77	2 943	5 890	238	9 328	55	987	5 957	25 475	-	37	37
Mai	-	45	1 811	4 834	192	6 773	41	827	4 107	18 630	-	3	3
Jun	-	20	740	3 778	149	4 682	12	664	2 307	12 352	-	-	-
<b>2022</b>													
Okt	2 336	201	9 191	10 419	428	21 751	172	2 427	17 502	64 427	1 641	8 879	10 520
Nov	1 905	159	8 954	9 797	379	19 006	66	2 235	18 424	60 925	1 256	7 387	8 643
Déc	1 453	138	7 865	8 953	371	16 190	67	2 088	16 894	54 019	788	6 153	6 941
Jan	921	115	6 760	7 982	348	13 641	62	1 821	14 261	45 911	417	3 538	3 955
Fév	473	87	5 322	6 842	318	10 666	62	1 654	11 515	36 939	134	1 624	1 758
Mar	180	60	3 999	5 688	268	7 391	59	1 426	7 934	27 005	-	63	63
Avr	-	22	2 516	4 619	179	4 480	54	1 221	5 438	18 529	-	1	1
Mai	-	19	1 029	3 221	95	1 618	56	880	3 163	10 081	-	-	-
Jun	-	17	106	2 055	40	155	30	593	1 738	4 734	-	-	-
<b>2023</b>													
Okt	1 616	335	7 834	10 591	226	20 495	8	1 724	14 674	57 503	846	7 272	8 118

Schweizer Obstverband (SOV)

Fruit-Union Suisse (FUS)

### Äpfel- und Birnenlager Stocks de pommes et de poires

— 2023 — 2022 — 2021 — 2020

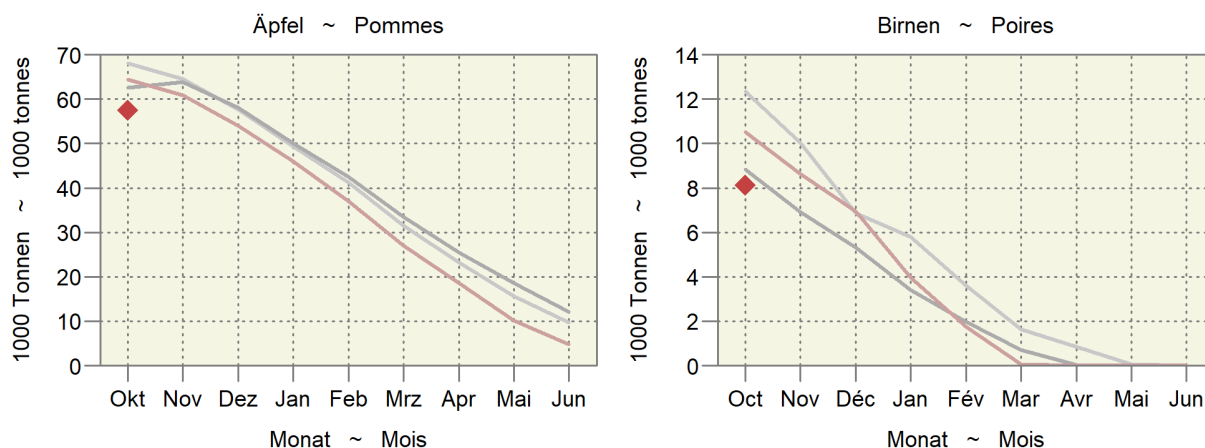

## 2.10 Verarbeitung von Mostobst durch die Mostereien Transformation des fruits à cidre par les cidreries

In Tonnen ~ En tonnes

Jahr	Woche	Mostäpfel ~ Pommes à cidre		Mostbirnen	Übriges Mostobst	Total
Année	Semaine	Gewöhnlich	Spezial			Total
		Normales	Spéciales	Poires à cidre	Autres fruits à cidre	Total
2020	bis 13.09.	3 611	6 910	1 324	123	11 951
	14.09. - 20.09.	2 044	5 735	1 536	6	9 320
	21.09. - 27.09.	2 085	8 977	2 341	-	13 423
	28.09. - 04.10.	1 969	8 160	1 516	-	11 646
	05.10. - 11.10.	2 388	9 920	1 741	-	14 050
	12.10. - 18.10.	2 165	10 025	1 262	-	13 452
	19.10. - 25.10.	2 167	8 380	772	-	11 319
	26.10. - 01.11.	1 329	6 512	533	-	8 374
	02.11. - 08.11.	1 482	4 111	100	-	5 692
	09.11. - 15.11.	986	2 120	223	-	3 329
<b>Total</b>		<b>20 225</b>	<b>70 848</b>	<b>11 348</b>	<b>129</b>	<b>102 555</b>
2021	bis 12.09.	414	699	27	35	1 175
	13.09. - 19.09.	442	1 176	216	5	1 839
	20.09. - 26.09.	892	2 208	251	-	3 351
	27.09. - 03.10.	975	3 463	281	-	4 719
	04.10. - 10.10.	906	4 335	613	-	5 855
	11.10. - 17.10.	797	5 085	739	-	6 620
	18.10. - 24.10.	1 203	5 228	762	-	7 192
	25.10. - 31.10.	1 292	5 795	586	-	7 674
	01.11. - 07.11.	726	3 093	291	-	4 109
	08.11. - 14.11.	730	2 103	36	-	2 869
<b>Total</b>		<b>8 376</b>	<b>33 183</b>	<b>3 802</b>	<b>40</b>	<b>45 402</b>
2022	bis 11.09.	2 448	3 182	217	435	6 282
	12.09. - 18.09.	1 089	3 046	211	60	4 406
	19.09. - 25.09.	1 038	4 467	329	-	5 834
	26.09. - 02.10.	867	3 657	491	-	5 015
	03.10. - 09.10.	1 199	6 609	981	-	8 788
	10.10. - 16.10.	1 240	8 534	780	-	10 554
	17.10.-24.10.	1 483	7 209	209	-	8 901
	24.10.-30.10.	827	3 482	24	-	4 333
	31.10.-06.11.	664	1 593	26	-	2 284
	07.11.-13.11.	265	336	0	2	603
<b>Total</b>		<b>11 121</b>	<b>42 114</b>	<b>3 268</b>	<b>497</b>	<b>57 000</b>
2023	bis 10.09.	1 482	2 992	229	246	4 949
	11.09.-17.09.	2 391	1 749	232	-	4 372
	18.09.-24.09.	1 267	2 775	261	-	4 303
	25.09.-01.10.	1 304	2 584	228	2	4 118
	02.10.-08.10.	676	2 759	441	482	4 358
	09.10.-15.10.	1 201	2 606	393	-	4 200
	16.10.-22.10.	1 065	2 454	159	-	3 678
	23.10.-29.10.	873	1 945	97	-	2 915
	30.10.-05.11.	757	2 017	20	-	2 794
	06.11.-12.11.	581	1 076	2	-	1 659
13.11.-19.11.	754	46	-	-	800	
<b>Total</b>		<b>12 352</b>	<b>23 005</b>	<b>2 059</b>	<b>730</b>	<b>38 146</b>

Schweizer Obstverband (SOV), basierend auf Daten des Bundesamtes für Landwirtschaft (BLW)

Fruit-Union Suisse (FUS), basé sur des données de l'Office fédéral de l'agriculture (OFAG)



## 2.11 Holznutzung im Schweizer Wald Récolte de bois dans les forêts suisses

In tausend m<sup>3</sup> ~ En milliers de m<sup>3</sup>

Gliederung	2017	2018	2019	2020	2021	2022	Groupement
Nach Eigentümern							Selon les propriétaires
Öffentlicher Wald	3 079	3 411	3 131	3 106	3 196	3 206	Forêt publique
Privatwald	1 608	1 787	1 483	1 697	1 802	1 972	Forêt privée
Nadelholz							Résineux
Stammholz	2 121	2 464	1 978	2 101	2 224	2 290	Bois de grumes
Industrieholz	275	384	324	365	376	310	Bois d'industrie
Energieholz	611	755	825	900	834	855	Bois d'énergie
Übrige Sortimente	8	6	3	2	14	9	Autres assortiments
Laubholz							Feuillus
Stammholz	246	232	216	207	226	265	Bois de grumes
Industrieholz	232	206	179	182	174	176	Bois d'industrie
Energieholz	1 190	1 148	1 088	1 044	1 146	1 271	Bois d'énergie
Übrige Sortimente	6	4	1	1	3	3	Autres assortiments
<b>Total</b>	<b>4 688</b>	<b>5 198</b>	<b>4 614</b>	<b>4 802</b>	<b>4 998</b>	<b>5 178</b>	<b>Total</b>

Bundesamt für Statistik (BFS), Schweizerische Forststatistik

Office fédéral de la statistique (OFS), Statistique forestière suisse

### 3. Milchwirtschaft ~ Économie laitière

Im September ging die Milchproduktion gegenüber dem Vorjahr um 4,0% zurück. Der seit Mai laufende Produktionsrückgang hat sich damit verstärkt (Tabelle 3.1). Der Rückgang der Milchproduktion zeigt sich in der verminderten Käseproduktion, während in den letzten Monaten mehr Butter, Dauermilchwaren und Quark produziert wurden (Tabelle 3.2). Vom Produktionsrückgang sind vor allem die Halbhart- und Hartkäse betroffen (Tabelle 3.4). Der Gehalt der Milch an Fett und Eiweiss lag im September deutlich unter den Werten der beiden Vorjahre (Tabelle 3.7).

En septembre, la production laitière a diminué de 4,0% par rapport à l'année précédente. La baisse de la production, qui dure depuis mai, s'est donc accentuée (tableau 3.1). Le recul de la production laitière se traduit par une baisse de la fabrication de fromage, alors que celle de beurre, de conserves de lait et de séré a augmenté ces derniers mois (tableau 3.2). Ce sont surtout les fromages à pâte mi-dure et dure qui sont touchés par la baisse (tableau 3.4). En septembre, la teneur du lait en matière grasse et en protéines était nettement inférieure aux valeurs des deux années précédentes (tableau 3.7).

#### Entwicklung im Milchsektor Évolution dans le secteur laitier

Saisonbereinigter Trend (12-Monats-Mittel umgerechnet in Einheiten der Normalverteilung); am rechten Rand wird der aktuellste Wert und die Entwicklung zum Wert des Vorjahresmonats in % angezeigt.

Tendance corrigée des variations saisonnières (moyennes sur 12 mois transformées en unités de la distribution normale) ; dans la marge droite, la valeur la plus actuelle et l'évolution par rapport au mois de l'année précédente en % sont affichées.

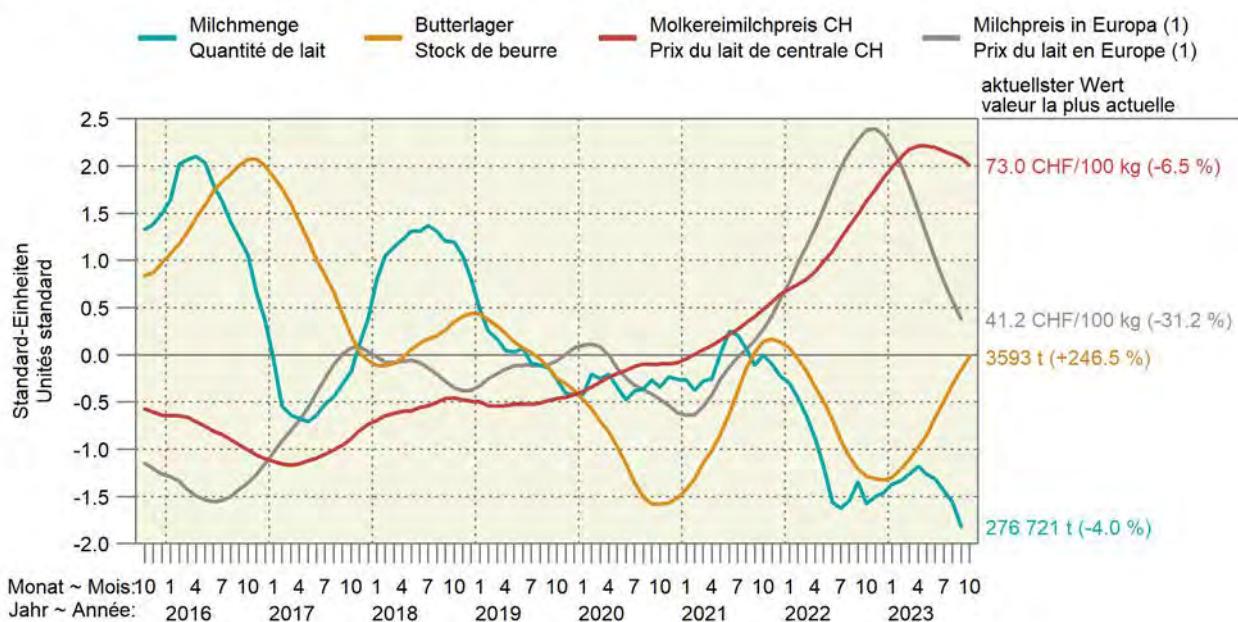

1) Berechnet als Paritätspreis auf der Basis der Börsenpreise für Butter und Magermilchpulver.  
1) Prix de parité calculé sur la base des prix de bourse du beurre et du lait écrémé en poudre.

### 3.1 Inland-Milchanlieferung Livraisons de lait indigène

Einlieferungen in Sammelstellen und Verkauf durch organisierte Selbstaussmesser  
Livraisons dans des centres de ramassage et ventes par producteurs fédérés

Jahr	Jan	Feb	Mrz	Apr	Mai	Jun	Jul	Aug	Sep	Okt	Nov	Dez	Total
Année	Jan	Fév	Mar	Avr	Mai	Jun	Jul	Août	Sep	Oct	Nov	Déc	
Milchmenge in tausend Tonnen ~ Quantité de lait en milliers de tonnes													
2016	299.1	286.7	311.1	315.4	315.8	271.0	257.4	255.1	283.1	281.6	255.6	274.8	3 406.8
2017	280.8	265.1	306.5	314.0	314.2	273.9	262.7	258.7	288.8	287.5	268.8	287.0	3 408.1
2018	298.9	275.9	311.2	317.1	318.2	273.8	265.4	256.1	284.4	286.6	262.6	276.2	3 426.7
2019	284.4	265.7	307.7	311.4	317.7	275.4	258.4	255.2	283.2	281.2	256.1	275.6	3 372.1
2020	284.4	275.2	305.5	313.6	311.6	269.4	262.8	256.2	287.5	277.8	260.8	274.4	3 379.2
2021	284.3	270.2	309.8	314.8	322.9	280.3	261.0	250.1	279.3	282.6	256.2	269.1	3 380.7
2022	280.8	263.5	301.5	304.1	310.0	262.9	258.5	253.4	288.3	272.4	259.3	270.9	3 325.6
2023	284.8	265.3	304.5	307.7	306.4	260.7	252.9	248.2	276.7				

Veränderung gegenüber der Vorjahresperiode in Prozent ~ Variation par rapport à la période de l'année précédente en pour cent													
2016	2.1	6.3	0.7	0.5	-1.0	-3.7	-3.0	-3.6	-2.5	-2.9	-6.3	-4.8	-1.5
2017	-6.1	-7.5	-1.5	-0.5	-0.5	1.1	2.1	1.4	2.0	2.1	5.2	4.4	0.0
2018	6.5	4.1	1.5	1.0	1.3	-0.0	1.0	-1.0	-1.5	-0.3	-2.3	-3.8	0.5
2019	-4.9	-3.9	-1.1	-1.8	-0.2	0.6	-2.6	-0.4	-0.4	-1.9	-2.5	0.2	-1.6
2020	0.0	3.6	-0.7	0.7	-1.9	-2.2	1.7	0.4	1.5	-1.2	1.9	-0.4	0.2
2021	-0.0	-1.8	1.4	0.4	3.6	4.1	-0.7	-2.4	-2.9	1.7	-1.8	-1.5	0.0
2022	-1.2	-2.5	-2.7	-3.4	-4.0	-6.2	-1.0	1.3	3.2	-3.6	1.2	0.7	-1.6
2023	1.4	0.7	1.0	1.2	-1.2	-0.8	-2.2	-2.1	-4.0				

12-Monats-Menge in tausend Tonnen ~ Quantité sur 12 mois en milliers de tonnes													
2016	3 464	3 481	3 483	3 484	3 481	3 471	3 463	3 453	3 446	3 438	3 421	3 407	
2017	3 388	3 367	3 362	3 361	3 359	3 362	3 367	3 371	3 377	3 383	3 396	3 408	
2018	3 426	3 437	3 442	3 445	3 449	3 449	3 452	3 449	3 445	3 444	3 437	3 427	
2019	3 412	3 402	3 398	3 393	3 392	3 394	3 387	3 386	3 385	3 379	3 373	3 372	
2020	3 372	3 382	3 379	3 382	3 375	3 369	3 374	3 375	3 379	3 376	3 380	3 379	
2021	3 379	3 374	3 378	3 380	3 391	3 402	3 400	3 394	3 386	3 391	3 386	3 381	
2022	3 377	3 364	3 360	3 350	3 349	3 342	3 338	3 335	3 336	3 331	3 329	3 326	
2023	3 330	3 331	3 334	3 338	3 335	3 332	3 327	3 321	3 310				

### Inland-Milchanlieferung nach Monaten Livraisons de lait indigène par mois

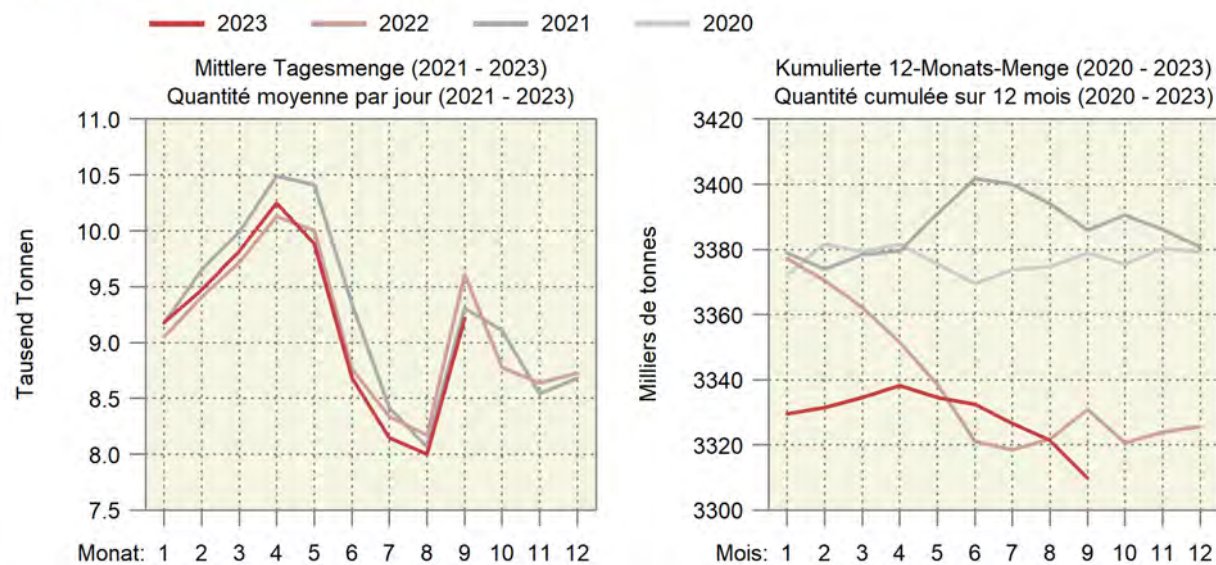

### 3.2 Verwertung der Milchanlieferungen Mise en valeur des livraisons de lait

In tausend Milchäquivalenten (MAV), ein MAV entspricht der Eiweiss- und Fettmenge eines Kilogramms Milch (Eiweiss + Fett = 73 g)

En milliers d'équivalents-lait (EVL), un EVL correspond à la quantité de protéine et de matière grasse d'un kilogramme de lait (protéine + matière grasse = 73 g)

Verwertungsarten	September			Januar - September			Mise en valeur du lait
	Septembre			Janvier - septembre			
	2022	2023	%	2022	2023	%	
Konsummilch	30 606	27 599	-9.8	261 038	256 135	-1.9	Lait de consommation
Jogurt	9 578	9 767	2.0	90 773	89 989	-0.9	Yogourt
Konsumrahm	22 875	23 561	3.0	203 368	202 739	-0.3	Crème de consommation
Butter	32 542	29 596	-9.1	353 820	392 030	10.8	Beurre
Dauermilchwaren	22 279	19 528	-12.3	250 910	267 855	6.8	Conserves de lait
Käse	152 539	142 382	-6.7	1 182 535	1 112 382	-5.9	Fromage
Quark	2 513	2 629	4.6	23 982	24 792	3.4	Séré
Andere Milchspezialitäten	9 508	8 999	-5.4	86 973	86 885	-0.1	Autres spécialités laitières
Andere Verwertung <sup>1</sup>	8 183	14 871	81.7	90 802	96 645	6.4	Autres mises en valeur <sup>1</sup>
<b>Total</b>	<b>290 623</b>	<b>278 932</b>	<b>-4.0</b>	<b>2 544 201</b>	<b>2 529 452</b>	<b>-0.6</b>	<b>Total</b>
Davon eingeführte Milch	2 308	2 211	-4.2	21 201	22 257	5.0	Dont lait importé
Inland-Milch	288 315	276 721	-4.0	2 523 000	2 507 195	-0.6	Lait indigène

<sup>1</sup> Inklusive Gewichtsunterschiede

<sup>1</sup> Y compris des différences de poids

### Trend der Milchverwertung nach Monat Tendance de la mise en valeur du lait par mois

Über 12 Monate kumulierte Mengen; in Millionen Milchäquivalenten (MAV)  
Quantités cumulées sur 12 mois ; en millions d'équivalents-lait (EVL)

— 2023 — 2022 — 2021 — 2020

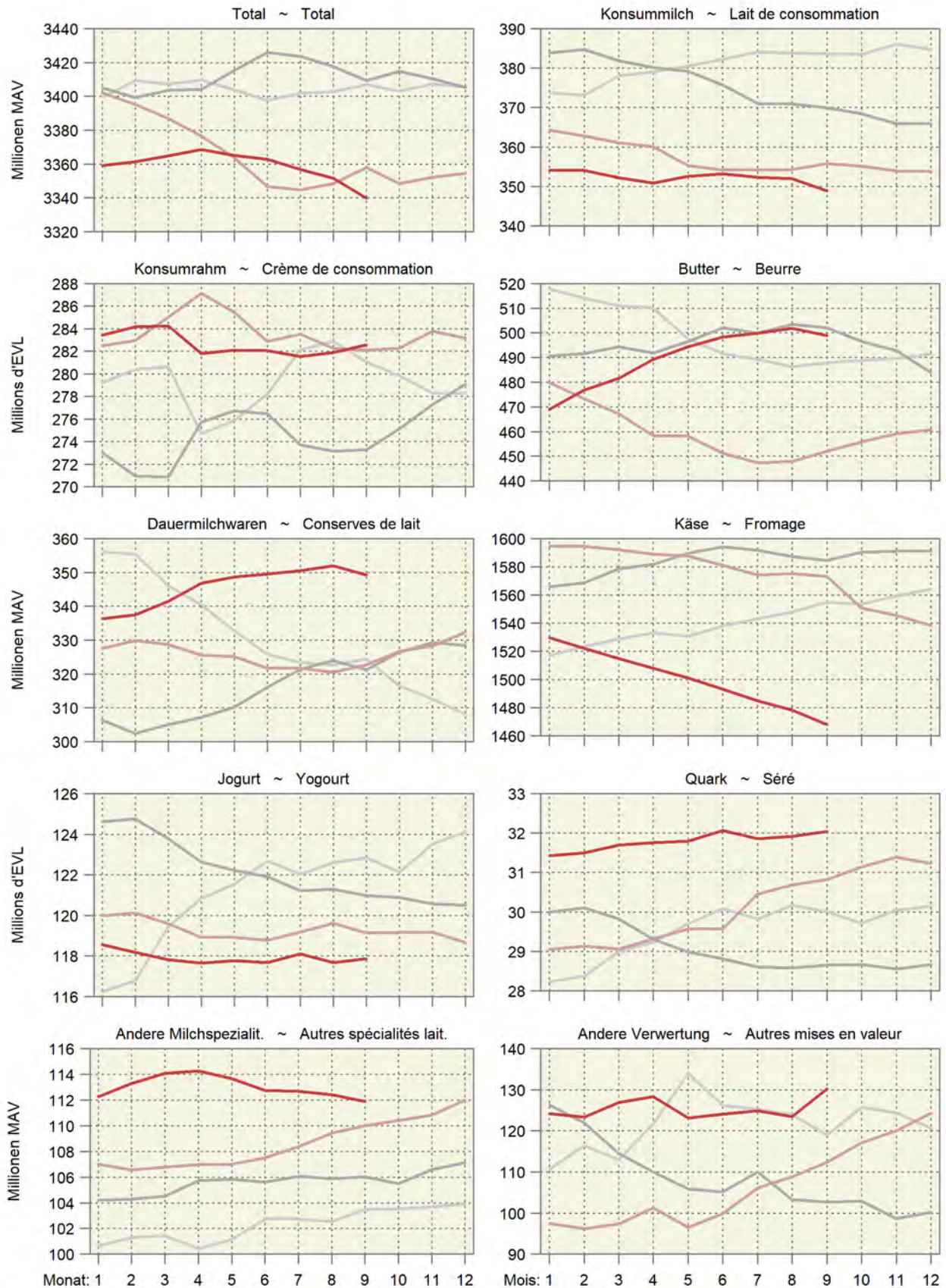

### 3.3 Produktion von Konsummilch nach Milchsorten Production de lait de consommation par catégorie

In Tonnen ~ En tonnes

Produkt	September			Januar - September			Produit
	Septembre			Janvier - septembre			
	2022	2023	%	2022	2023	%	
Konsummilch	35 271	32 043	-9.2	302 262	299 139	-1.0	Lait de consommation
Rohmilch (Offenverkauf inkl. Direktvermarktung)	356	362	1.7	3 449	3 432	-0.5	Lait cru (vente en vrac y compris la vente directe)
Fettangereicherte Milch past.	3	3	-	28	27	-3.6	Lait enrichi en matière grasse past.
Fettangereicherte Milch UHT	31	25	-19.4	280	251	-10.4	Lait enrichi en matière grasse UHT
Vollmilch past.	3 343	2 949	-11.8	28 342	27 474	-3.1	Lait entier past.
Vollmilch UHT	1 296	1 063	-18.0	9 851	10 563	7.2	Lait entier UHT
Standardisierte Vollmilch past. (3.5% Fett)	2 909	2 958	1.7	26 233	26 368	0.5	Lait entier standard. (3.5 % de m. g.) past.
Standardisierte Vollmilch UHT (3.5% Fett)	12 066	10 537	-12.7	101 495	102 486	1.0	Lait entier standard. (3.5 % de m. g.) UHT
Teilentrahmte Milch past.	4 629	4 235	-8.5	40 625	38 162	-6.1	Lait partiellement écrémé past.
Teilentrahmte Milch UHT	10 007	9 364	-6.4	84 905	85 269	0.4	Lait partiellement écrémé UHT
Trinkmagermilch past.	26	17	-34.6	2 082	250	-88.0	Lait écrémé past.
Trinkmagermilch UHT	606	530	-12.5	4 972	4 856	-2.3	Lait écrémé UHT

TSM Treuhand GmbH

TSM Fiduciaire Sàrl

### Produktion von Konsummilch nach Verarbeitungsart Production de lait de consommation selon le type de traitement

Helle Linien: 12-Monats-Mittel (Trend) ~ Lignes claires : Moyenne sur douze mois (tendance)

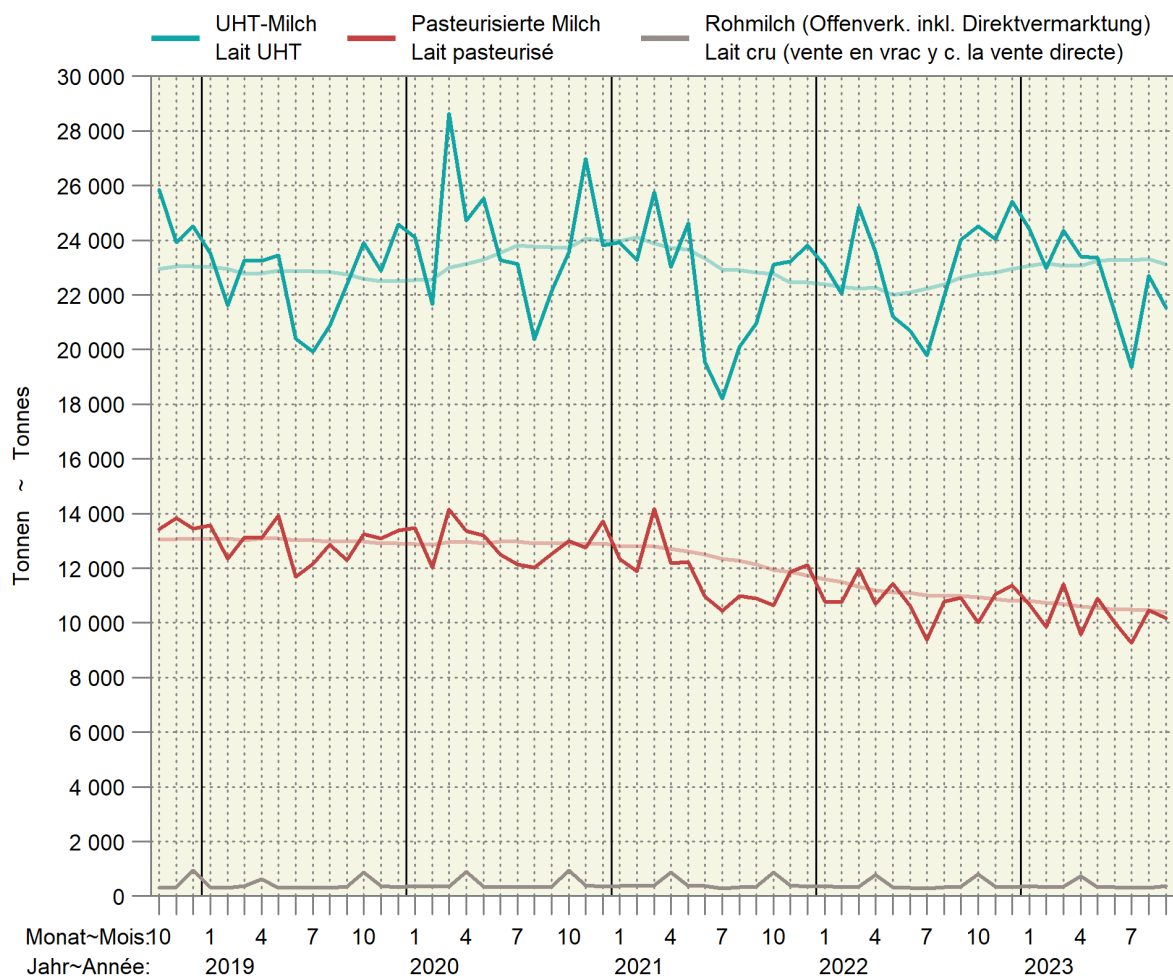

### 3.4 Produktion von Käse Production de fromage

Sortiert nach Vorjahresmengen; in Tonnen reifem Käse ~ Trié selon les quantités de l'année précédente ; en tonnes de fromage affiné

Produkt	September			Januar - September			Produit
	Septembre			Janvier - septembre			
	2022	2023	%	2022	2023	%	
Frischkäse	4 678	4 856	3.8	44 654	46 672	4.5	Fromage frais
Mozzarella	1 864	2 043	9.6	18 531	19 612	5.8	Mozzarella
Quark	1 509	1 568	3.9	13 468	14 426	7.1	Séré
Übrige	1 305	1 244	-4.7	12 655	12 631	-0.2	Autres
Weichkäse	567	558	-1.6	4 240	4 221	-0.4	Fromage à pâte molle
Weisseschimmelkäse	203	200	-1.5	1 616	1 608	-0.5	Fromage à croûte fleurie
Tomme	144	149	3.5	1 508	1 486	-1.5	Tomme
Vacherin Mont-d'Or AOP	115	105	-8.7	267	239	-10.5	Vacherin Mont-d'Or AOP
Blau-, Grünschimmelkäse	2	3	50.0	24	24	-	Fromage à pâte molle persillée
Anderer Weichkäse	101	101	-	824	866	5.1	Autres fromages à pâte molle
Mager, viertelfett	1	1	-	9	9	-	Maigre, quart-gras
Halb- bis vollfett	82	78	-4.9	597	654	9.5	Demi-gras à gras
Überfett	18	22	22.2	218	203	-6.9	Crème
Halbhartkäse	7 746	7 255	-6.3	53 727	50 624	-5.8	Fromage à pâte mi-dure
Schweizer Raclettekäse	1 635	1 588	-2.9	12 767	12 659	-0.8	Raclette Suisse
Appenzeller ®	565	628	11.2	5 978	5 794	-3.1	Appenzeller ®
Tête de Moine AOP	281	294	4.6	2 573	2 243	-12.8	Tête de Moine AOP
Vacherin Fribourgeois AOP	343	340	-0.9	2 341	2 106	-10.0	Vacherin Fribourgeois AOP
Walliser Raclettekäse AOP / Walliser Käse	361	332	-8.0	1 874	1 834	-2.1	Raclette du Valais AOP / Fromage du Valais
Tilsiter	172	224	30.2	1 724	1 646	-4.5	Tilsit
Bergkäse halbhart	160	150	-6.3	1 687	1 702	0.9	Fromage de montagne à pâte mi-dure
Alpkäse halbhart	1 669	1 425	-14.6	2 030	1 697	-16.4	Fromage d'alpage à pâte mi-dure
Bündner Bergkäse	39	37	-5.1	689	604	-12.3	Fromage de montagne des Grisons
Mutschli	148	119	-19.6	579	560	-3.3	Mutschli
Jurakäse	60	32	-46.7	425	458	7.8	Fromage du Jura
Kaltgereifte Käse	18	18	-	207	203	-1.9	Fromage affiné à froid
St. Paulin Suisse	21	19	-9.5	163	163	-	St. Paulin Suisse
Halbhartkäse mit Schimmelbildung	26	23	-11.5	147	130	-11.6	Fromage à pâte mi-dure persillée
Winzerkäse	1	2	...	20	16	-20.0	Fromage des vigneron
Schweizer Edamer	2	2	-	17	20	17.6	Edam suisse
Anderer Halbhartkäse	1 589	1 493	-6.0	14 608	13 483	-7.7	Autres fromages à pâte mi-dure
Mager, viertelfett	41	9	-78.0	301	406	34.9	Maigre, quart-gras
Halb- bis vollfett	1 007	932	-7.4	9 270	8 179	-11.8	Demi-gras à gras
Überfett	541	552	2.0	5 037	4 898	-2.8	Crème
Industrieware	587	455	-22.5	5 191	4 693	-9.6	Fromage industriel
Conveniencekäse	68	75	10.3	704	618	-12.2	Fromage semi-préparé
Hartkäse	5 804	5 197	-10.5	49 019	44 969	-8.3	Fromage à pâte dure
Le Gruyère AOP	2 420	2 176	-10.1	24 566	22 625	-7.9	Le Gruyère AOP
Emmentaler AOP	1 183	1 068	-9.7	11 573	10 298	-11.0	Emmentaler AOP
Switzerland Swiss	510	470	-7.8	4 995	4 777	-4.4	Switzerland Swiss
Alpkäse hart	1 142	937	-18.0	1 483	1 172	-21.0	Fromage d'alpage à pâte dure
Anderer Hartkäse	551	546	-0.9	6 399	6 096	-4.7	Autres fromages à pâte dure
Mager, viertelfett	136	73	-46.3	1 693	1 660	-1.9	Maigre, quart-gras
Halb- bis vollfett	399	452	13.3	4 563	4 308	-5.6	Demi-gras à gras
Überfett	16	21	31.3	143	128	-10.5	Crème
Extrahartkäse (Sbrinz)	111	101	-9.0	1 140	1 141	0.1	Fromage à pâte extra-dure (Sbrinz)
Spezialprodukte	230	207	-10.0	1 471	1 403	-4.6	Produits spéciaux
Reiner Ziegenkäse	177	150	-15.3	903	867	-4.0	Fromage pur chèvre
Reiner Schafkäse	22	25	13.6	311	315	1.3	Fromage pur brebis
Reiner Büffelkäse	32	32	-	255	220	-13.7	Fromage pur buffle
<b>Total</b>	<b>19 137</b>	<b>18 174</b>	<b>-5.0</b>	<b>154 249</b>	<b>149 030</b>	<b>-3.4</b>	<b>Total</b>

### 3.5 Produktion von Konsumrahm Production de crème de consommation

In Tonnen ~ En tonnes

Produkt	September			Januar - September			Produit
	Septembre			Janvier - septembre			
	2022	2023	%	2022	2023	%	
Konsumrahmproduktion	5 576	5 495	-1.5	48 259	48 287	0.1	Prod. de crème de consommation
Doppelrahm	72	70	-2.8	612	601	-1.8	Double-crème
Vollrahm, 35 % Fett	2 707	2 848	5.2	25 351	25 505	0.6	Crème entière, 35 % de m. g.
Halbrahm	1 252	1 148	-8.3	9 592	9 761	1.8	Demi-crème
Kaffeerahm	1 545	1 429	-7.5	12 704	12 420	-2.2	Crème à café

TSM Treuhand GmbH

TSM Fiduciaire Sàrl

### 3.6 Produktion, Aussenhandel, Lager und Verkäufe von Butter Production, commerce extérieur, stocks et ventes de beurre

In Tonnen ~ En tonnes

Produkt	September			Januar - September			Produit
	Septembre			Janvier - septembre			
	2022	2023	%	2022	2023	%	
Butterproduktion	2 102	1 907	-9.3	26 079	29 106	11.6	Production de beurre
Buttereinfuhr <sup>1</sup>	1 459	506	-65.3	6 859	5 329	-22.3	Importations de beurre <sup>1</sup>
Butterausfuhr <sup>1</sup>	2	2	16.0	15	15	2.2	Exportations de beurre <sup>1</sup>
Tiefkühlager am Monatsende	1 020	3 870	...				Stocks de beurre congelé à la fin du mois
Verkäufe <sup>2</sup>	3 195	2 834	-11.3	27 585	26 841	-2.7	Ventes <sup>2</sup>

<sup>1</sup> Zolltarifnummern 405.0011 bis 405.9090<sup>2</sup> Verkäufe des Grosshandels; die Angaben wurden umgerechnet in Butter mit 82 % Fett.<sup>1</sup> Numéros de tarif douanier 405.0011 à 405.9090<sup>2</sup> Vente du commerce de gros ; les indications ont été converties en beurre avec 82 % de graisse.Branchenorganisation Butter (BO Butter);  
Bundesamt für Zoll und Grenzsicherheit (BAZG)Organisation sectorielle pour le beurre (OS Beurre);  
l'Office fédéral de la douane et de la sécurité des frontières (OFDF)



### 3.7 Fett- und Eiweissgehalt der Verkehrsmilch Teneur en matière grasse et protéines du lait commercialisé

Mediane der Gewichtsprozente ~ Médiane des poids en pour cent

Jahre	Jan	Feb	Mrz	Apr	Mai	Jun	Jul	Aug	Sep	Okt	Nov	Dez	Jahresmittel
Années	Jan	Fév	Mar	Avr	Mai	Jun	Jul	Aoû	Sep	Oct	Nov	Déc	Moyenne annuelle
Fettgehalt in % ~ Teneur en matière grasse en %													
2021	4.31	4.22	4.21	4.15	4.11	4.09	4.09	4.11	4.10	4.16	4.27	4.33	4.18
2022	4.25	4.22	4.21	4.16	4.05	4.06	4.00	4.03	4.12	4.12	4.16	4.30	4.14
2023	4.24	4.26	4.21	4.17	4.12	4.06	4.05	4.06	4.07				
Eiweissgehalt in % ~ Teneur en protéines en %													
2021	3.42	3.36	3.36	3.39	3.38	3.30	3.26	3.29	3.37	3.49	3.48	3.45	3.38
2022	3.40	3.37	3.35	3.34	3.32	3.24	3.23	3.27	3.41	3.46	3.46	3.49	3.36
2023	3.43	3.49	3.38	3.38	3.36	3.27	3.24	3.28	3.34				

Suisselab AG Zollikofen; TSM Treuhand GmbH

Suisselab SA Zollikofen ; TSM Fiduciaire Sàrl

### Fett- und Eiweissgehalt der Verkehrsmilch Teneur en matière grasse et en protéines du lait commercialisé

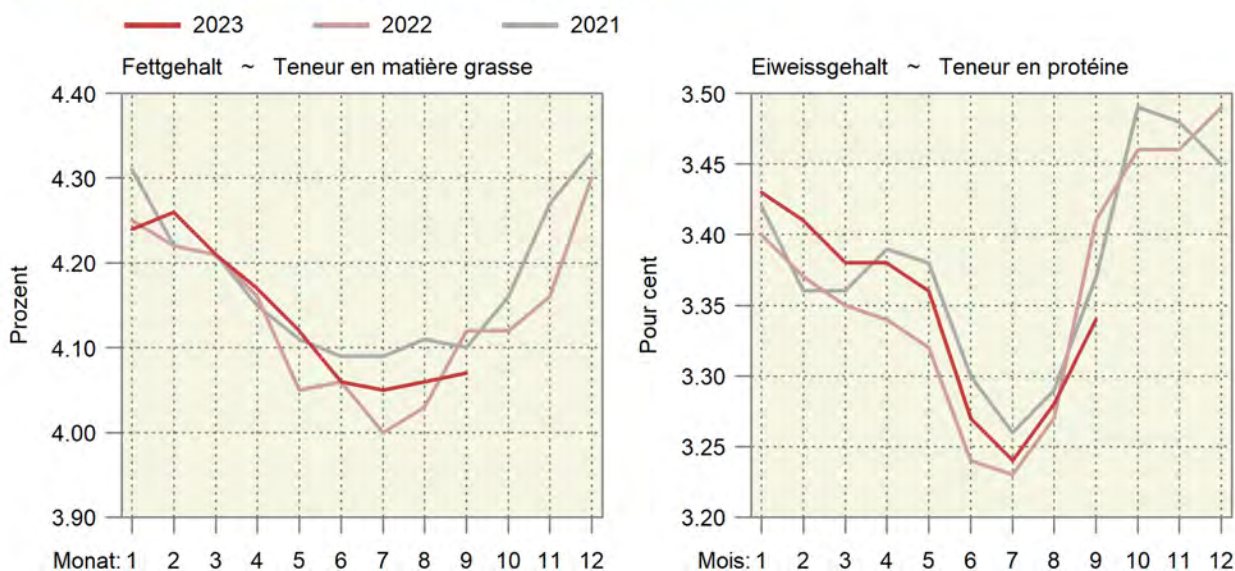

### 3.8 Qualitätskontrolle der Milch Contrôle de la qualité du lait

Monate	Anzahl Proben <sup>1</sup>		Proben ohne Beanstandungen, in % ~ Épreuves sans réclamations, en %					
Mois	Nombre d'épreuves <sup>1</sup>		Keimzahl		Somatische Zellen		Hemmstoffe	
	2022	2023	Nombre de germes		Cellules somatiques		Subst. inhibitrices	
			2022	2023	2022	2023	2022	2023
Jan ~ Jan	34 038	33 219	99.36	99.40	97.84	97.95	99.87	99.90
Feb ~ Fév	34 072	33 195	99.49	99.42	98.30	98.41	99.94	99.93
Mrz ~ Mar	34 150	33 036	99.54	99.46	97.96	98.41	99.87	99.93
Apr ~ Avr	33 976	33 130	99.46	99.44	97.80	98.15	99.91	99.94
Mai ~ Mai	33 712	32 856	99.12	99.06	97.20	95.71	99.89	99.96
Jun ~ Jun	30 839	30 207	98.90	99.07	95.53	93.97	99.88	99.89
Jul ~ Jul	29 534	29 108	99.17	99.16	95.01	92.09	99.90	99.84
Aug ~ Aoû	29 775	29 146	99.21	99.09	94.45	95.18	99.93	99.91
Sep ~ Sep	31 433	30 638	99.10	99.10	95.71	95.24	99.88	99.87
Okt ~ Oct	32 829		99.07		96.76		99.95	
Nov ~ Nov	33 180		99.34		97.05		99.85	
Dez ~ Déc	33 137		99.33		97.88		99.92	

<sup>1</sup> Auf Keimzahl geprüfte Proben. Die Anzahl der auf Zellzahlen geprüften Proben bewegt sich in einem ähnlichen Bereich.

<sup>1</sup> Total des échantillons contrôlés pour la charge en germes. Le nombre des échantillons pour le contrôle du nombre de cellules est d'une grandeur comparable.

Suisselab AG Zollikofen; TSM Treuhand GmbH

Suisselab SA Zollikofen ; TSM Fiduciaire Sàrl

## 4. Viehwirtschaft ~ Production animale

Während sich der Gesamtbestand des Rindviehs sozusagen stabil entwickelt, hat der Milchkuhbestand im Oktober weiter abgenommen (Tabelle 4.1). Im Oktober wurde mit Ausnahme der Schweine (-1,4%) und der Equiden (-16,8%) generell mehr Gross- und Kleinvieh geschlachtet als im entsprechenden Monat 2022 (Tabelle 4.5). Die Schlachtgewichte lagen beim Rindvieh erneut leicht höher als im Vorjahr (Tabelle 4.4). Abgenommen haben die Schlachtgewichte der Kälber (-0,3%), Schweine (-2,2%), Schafe (-2,2%) und Ziegen (-27,8%). Entsprechend ergibt sich im Vergleich zum Vorjahr beim Rindfleisch (grosses Rindvieh, d.h. ohne Kälber) eine Zunahme der Fleischproduktion um insgesamt 5,7%. Beim Kalbfleisch ergibt sich relativ betrachtet eine ähnliche Zunahme (+5,6%). Bei den Schafen ist die Fleischproduktion um 3,2% angestiegen. Eine Abnahme der Produktion ergab sich bei den Schweinen (-3,6%) und den Ziegen (-27,2%). Der Rückgang bei den Schweinen hat sich allerdings deutlich verlangsamt.

Alors que l'effectif total des bovins évolue de manière pour ainsi dire stable, celui des vaches laitières a continué à diminuer en octobre (tableau 4.1). En octobre, à l'exception des porcs (-1,4%) et des équidés (-16,8%), on a généralement abattu plus de gros et de petit bétail que durant le mois correspondant de 2022 (tableau 4.5). Les poids à l'abattage des bovins étaient à nouveau légèrement supérieurs à ceux de l'année précédente (tableau 4.4). Les poids à l'abattage des veaux (-0,3%), des porcs (-2,2%), des moutons (-2,2%) et des chèvres (-27,8%) ont diminué. Par rapport à l'année précédente, la production de viande de bœuf (gros bovins, veaux exclus) a donc augmenté de 5,7% au total. En grandeurs relatives, la viande de veau connaît une augmentation similaire (+5,6%). La production de viande de mouton a augmenté de 3,2%. Une baisse de la production a été enregistrée du côté de la viande de porc (-3,6%) et de chèvre (-27,2%). Toutefois, le recul chez les porcs s'est nettement ralenti.

### Tierische Produktion als 12-Monats-Summe Production animale cumulée sur 12 mois

Rechts oben: Änderung in Prozent im letzten Monat gegenüber dem Vorjahresmonat

En haut à droite : changement en pour cent dans le dernier mois par rapport au mois de l'année précédente

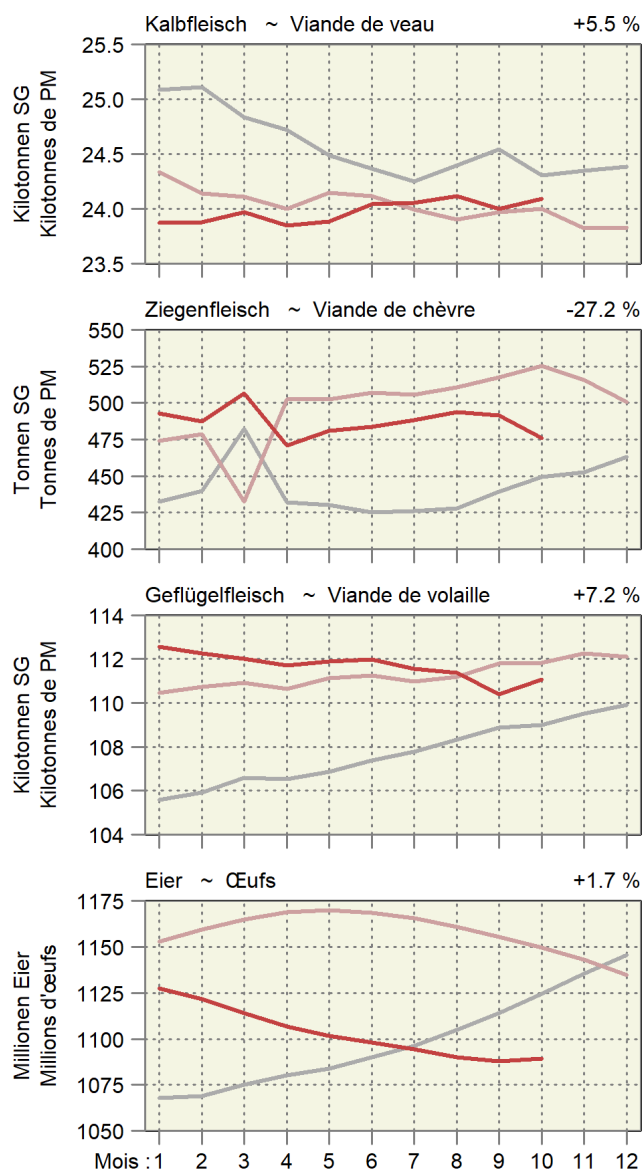
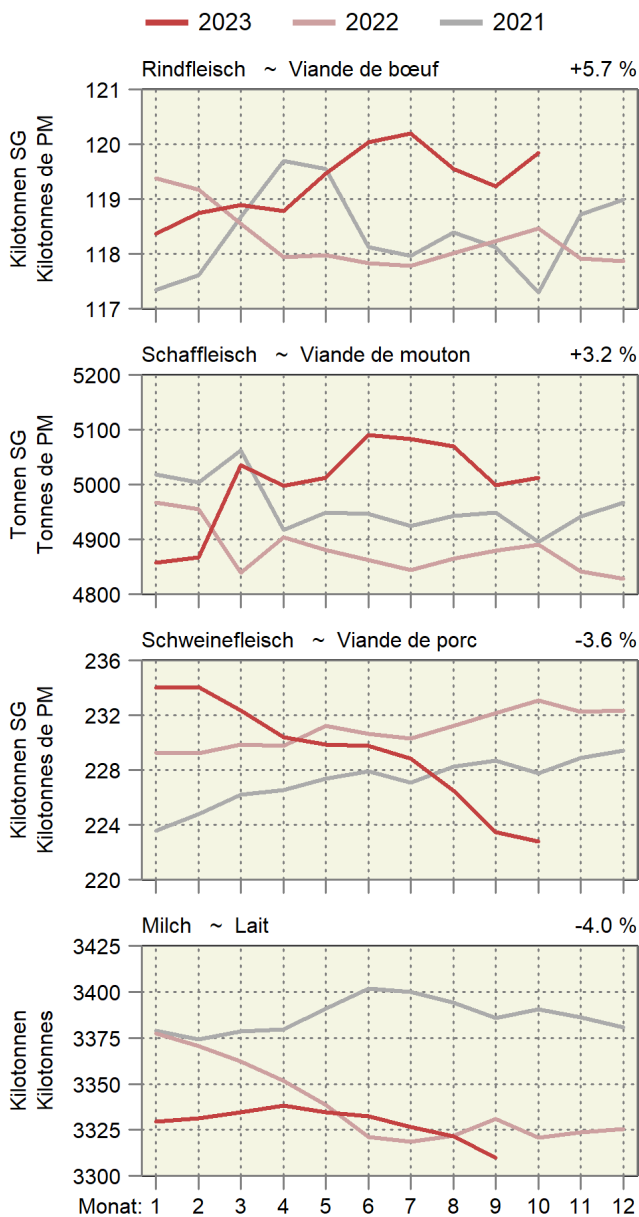

### 4.1 Angaben aus der Tierverkehrsdatenbank für Rindvieh Indications de la banque de données sur le trafic des animaux pour bovins

Bestand am Monatsende. Aufgrund der frühen Auswertung werden nicht alle Geburten erfasst. Dadurch wird auch der Kuhbestand etwas zu tief geschätzt.  
Effectif à la fin du mois. Suite à l'évaluation précoce des données, les vélages ne sont pas enregistrés complètement. Par conséquent, l'effectif des vaches est légèrement trop petit.

Jahr	Monat	Gesamtbestand				Geburten	Linearer Trend in Tieren pro Tag		
Année	Mois	Effectif total				Naissances	Trend linéaire en animaux par jour		
		Total	Kühe <sup>1</sup>	Milchkühe	Andere Kühe		Gesamtbestand	Milchkühe	Andere Kühe
		Total	Vaches <sup>1</sup>	Vaches laitières	Autres vaches		Effectif total	Vaches laitières	Autres vaches
2021	Sep	1 488 070	668 187	532 912	135 275	64 325	23	-4	6
	Okt	1 509 552	674 632	538 227	136 405	69 938	27	-4	6
	Nov	1 514 974	675 949	538 891	137 058	72 649	28	-10	6
	Dez	1 523 823	680 918	543 114	137 804	66 384	21	-10	6
2022	Jan	1 530 687	682 763	544 372	138 391	64 542	18	-13	6
	Fév	1 532 711	683 461	544 623	138 838	56 950	21	-11	5
	Mar	1 527 793	681 374	542 187	139 187	55 628	27	-7	7
	Avr	1 517 951	677 280	538 386	138 894	45 633	25	-7	7
	Mai	1 500 438	670 800	532 859	137 941	43 653	25	-10	6
	Jun	1 491 078	667 176	529 759	137 417	39 515	37	-7	8
	Jul	1 487 328	663 394	526 008	137 386	41 475	28	-11	7
	Aoû	1 487 806	659 885	522 477	137 408	55 274	25	-16	6
	Sep	1 491 711	663 702	526 405	137 297	64 209	10	-18	6
	Oct	1 513 489	669 130	530 504	138 626	69 922	11	-21	6
	Nov	1 520 812	670 709	531 042	139 667	72 350	16	-22	7
	Déc	1 531 939	674 968	534 325	140 643	66 403	22	-24	8
2023	Jan	1 535 434	675 960	534 904	141 056	63 836	13	-26	7
	Feb	1 534 375	675 347	533 886	141 461	54 491	5	-29	7
	Mrz	1 528 324	672 860	531 257	141 603	55 949	1	-30	7
	Apr	1 524 064	670 261	528 097	142 164	45 081	17	-28	9
	Mai	1 495 877	662 709	521 647	141 062	39 758	- 12	-31	9
	Jun	1 491 249	660 676	518 453	142 223	40 157	0	-31	13
	Jul	1 485 098	656 998	514 496	142 502	43 444	- 6	-32	14
	Aug	1 486 602	655 782	512 681	143 101	52 987	- 3	-27	16
	Sep	1 491 694	660 430	516 820	143 610	61 335	0	-26	17
	Okt	1 513 788	667 832	521 902	145 930	75 917	1	-24	20

<sup>1</sup> Bestand der weiblichen Tiere mit mindestens einer gemeldeten Geburt, am Monatsende

<sup>1</sup> Effectif des animaux femelles avec au moins un vélage, à la fin du mois

### Kuhbestand Effectif de vaches

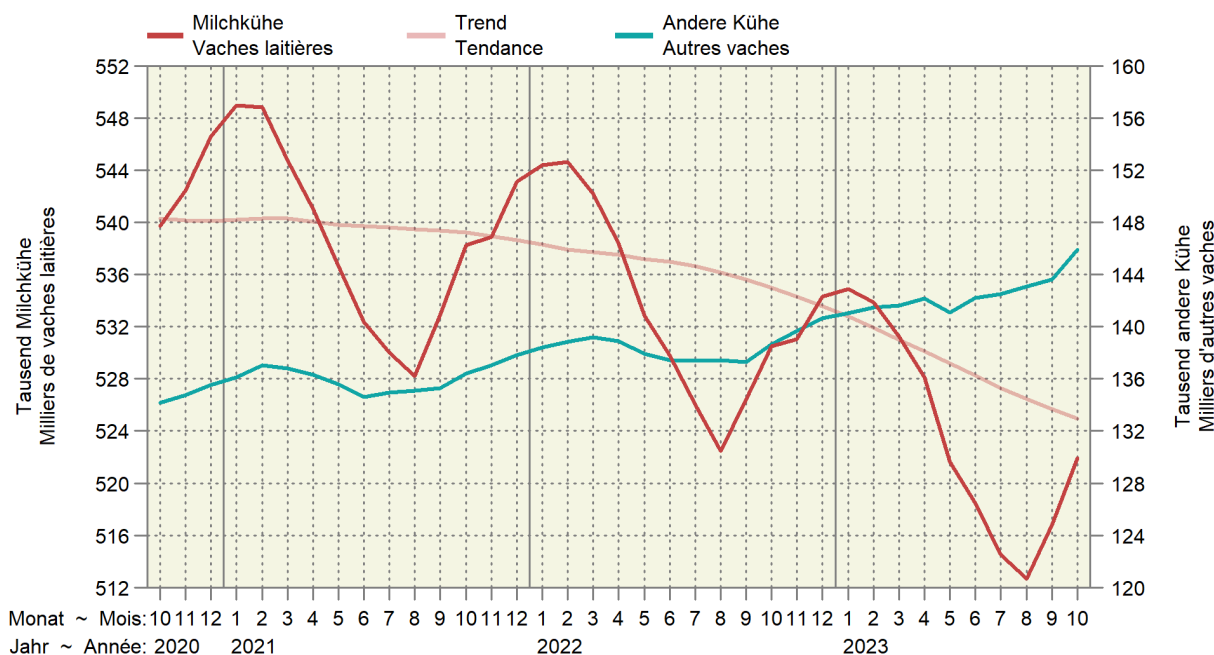

## 4.2 Rindviehbestand nach Alter und Geschlecht Effectif bovin selon âge et sexe

Bestand am Monatsende. Aufgrund der frühen Auswertung werden nicht alle Geburten erfasst.  
Effectif à la fin du mois. Suite à l'évaluation précoce des données, les vêlages ne sont pas enregistrés complètement.

Jahr	Monat	Alter ~ Âge								Total
Année	Mois	≤ 1 Jahr ~ ≤ 1 an		1 - 2 Jahre ~ 1 - 2 ans		2 - 3 Jahre ~ 2 - 3 ans		> 3 Jahre ~ > 3 ans		
		Männlich	Weiblich	Mâles	Femelles	Männlich	Weiblich	Mâles	Femelles	
2021	Sep	198 431	290 649	28 760	205 468	4 498	163 688	4 164	592 412	1 488 070
	Okt	205 130	293 233	32 057	208 624	4 781	164 707	4 249	596 771	1 509 552
	Nov	207 856	294 580	32 866	210 043	4 753	165 119	4 252	595 505	1 514 974
	Dez	209 025	295 191	34 283	212 421	4 874	165 200	4 301	598 528	1 523 823
2022	Jan	210 526	295 993	35 941	215 958	4 777	165 175	4 287	598 030	1 530 687
	Fév	209 332	295 405	36 954	218 393	4 714	164 788	4 319	598 806	1 532 711
	Mar	206 080	294 940	36 242	219 093	4 732	164 695	4 372	597 639	1 527 793
	Avr	201 941	293 877	34 946	218 786	4 701	164 014	4 353	595 333	1 517 951
	Mai	197 999	293 446	32 006	214 872	4 595	163 557	4 257	589 706	1 500 438
	Jun	192 601	292 590	29 935	215 308	4 577	164 227	4 222	587 618	1 491 078
	Jul	190 789	291 539	29 419	215 771	4 577	164 655	4 244	586 334	1 487 328
	Aoû	192 382	292 419	29 839	215 608	4 619	164 708	4 176	584 055	1 487 806
	Sep	195 359	291 485	31 533	213 784	4 795	164 106	4 187	586 462	1 491 711
	Oct	202 025	293 927	34 653	217 613	5 061	165 960	4 270	589 980	1 513 489
	Nov	205 554	294 988	35 843	218 935	5 207	166 488	4 241	589 556	1 520 812
	Déc	208 180	295 821	37 495	221 334	5 416	167 699	4 282	591 712	1 531 939
2023	Jan	208 498	296 059	38 254	222 219	5 510	169 684	4 307	590 903	1 535 434
	Feb	206 686	294 821	39 053	222 396	5 503	170 918	4 374	590 624	1 534 375
	Mrz	202 788	294 131	38 704	222 551	5 374	171 102	4 412	589 262	1 528 324
	Apr	201 183	294 412	37 484	222 593	5 357	171 209	4 457	587 369	1 524 064
	Mai	193 004	288 627	34 569	219 481	4 992	168 838	4 406	581 960	1 495 877
	Jun	190 679	290 011	31 576	219 854	4 823	169 491	4 356	580 459	1 491 249
	Jul	188 732	289 162	30 389	218 479	4 758	169 960	4 375	579 243	1 485 098
	Aug	189 101	288 520	30 600	218 227	4 827	171 027	4 420	579 880	1 486 602
	Sep	192 901	289 553	32 260	215 033	4 953	170 518	4 484	581 992	1 491 694
	Okt	200 673	291 960	35 054	217 821	5 211	173 049	4 510	585 510	1 513 788

Identitas AG, Tierverskehrsdatenbank

Identitas AG, banque de données sur le trafic des animaux

### Entwicklung der Bestände weiblicher Tiere nach Altersklasse Évolution des effectifs des femelles par classe d'âge

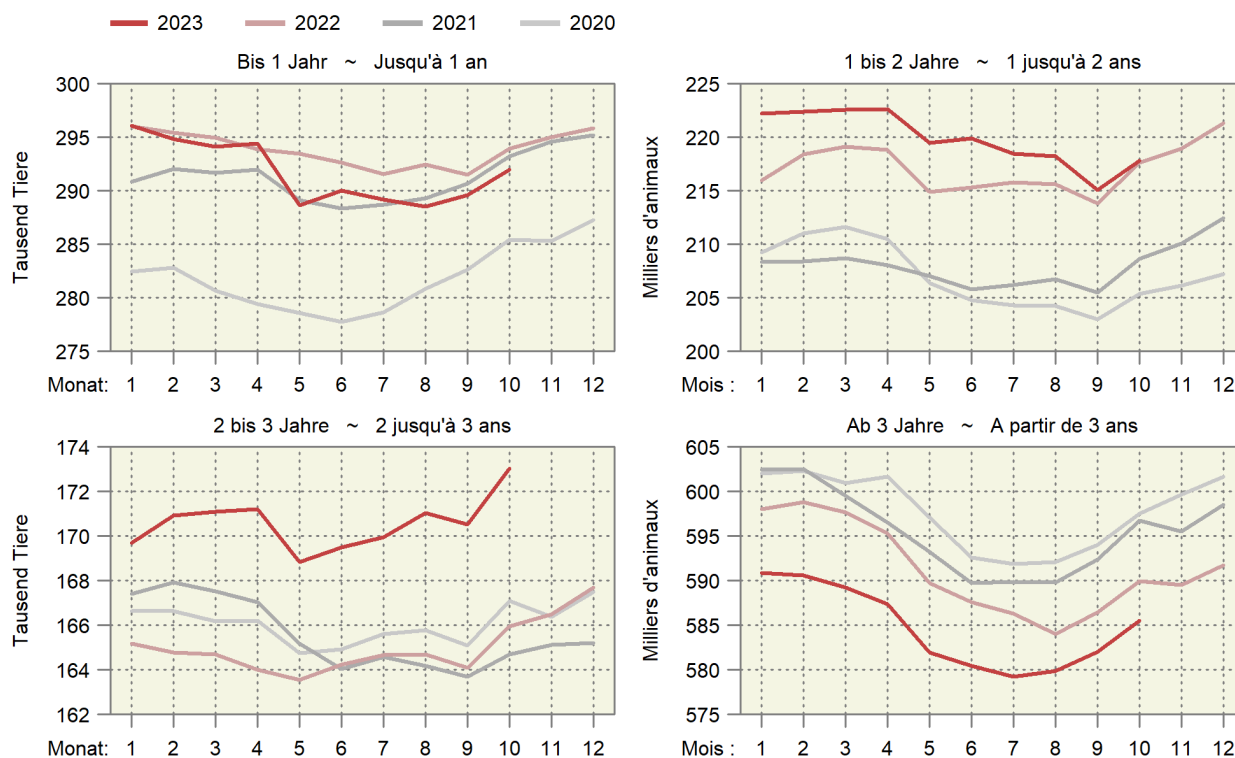

### 4.3 Schlachtviehmärkte der Proviande Marchés du bétail de boucherie de Proviande

Anzahl Märkte und aufgeführte Tiere  
Nombre de marchés et d'animaux amenés

Jahre	Monate	Rindvieh (Grossvieh) Bovins (gros bétail)		Schafe Moutons	
		Märkte	Auffuhr	Märkte	Auffuhr
Années	Mois	Marchés	Amenée	Marchés	Amenée
2022	Januar ~ Janvier	55	5 031	20	3 671
	Februar ~ Février	53	4 446	29	5 529
	März ~ Mars	56	5 078	30	7 367
	April ~ Avril	51	4 572	24	5 804
	Mai ~ Mai	60	5 246	26	6 199
	Juni ~ Juin	49	4 083	18	4 341
	Juli ~ Juillet	45	3 987	6	1 673
	August ~ Août	61	5 801	27	5 365
	September ~ Septembre	53	4 510	35	8 601
	Oktober ~ Octobre	62	6 603	32	6 883
	November ~ Novembre	61	6 521	25	5 220
	Dezember ~ Décembre	43	3 690	17	3 829
Total		649	59 568	289	64 482
2023	Januar ~ Janvier	55	4 854	22	4 336
	Februar ~ Février	50	4 319	26	5 805
	März ~ Mars	55	4 697	34	8 583
	April ~ Avril	49	4 184	23	5 044
	Mai ~ Mai	57	5 123	26	6 176
	Juni ~ Juin	46	3 477	19	5 293
	Juli ~ Juillet	47	3 957	7	1 954
	August ~ Août	50	4 629	25	4 642
	September ~ Septembre	51	4 331	32	6 935
	Oktober ~ Octobre	63	6 439	32	6 980

Proviande

Proviande

### Auffuhren auf den Schlachtviehmärkten der Proviande Animaux amenés aux marchés de Proviande

Anzahl Tiere nach Jahr und Woche ~ Nombre d'animaux par année et semaine

— 2023 — 2022 — 2021

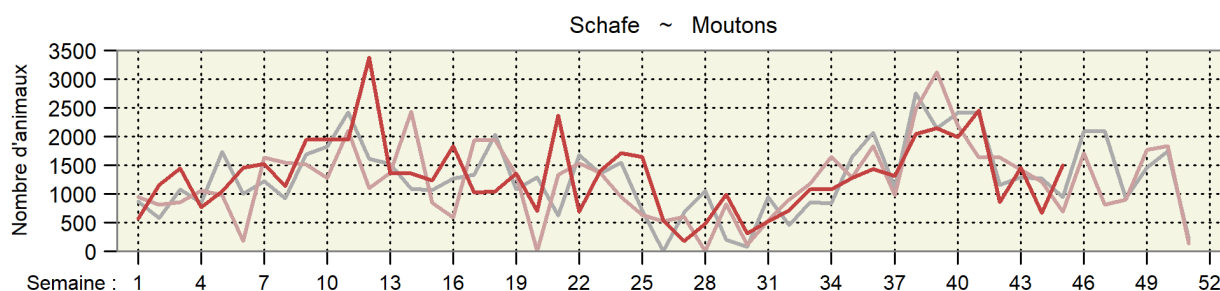
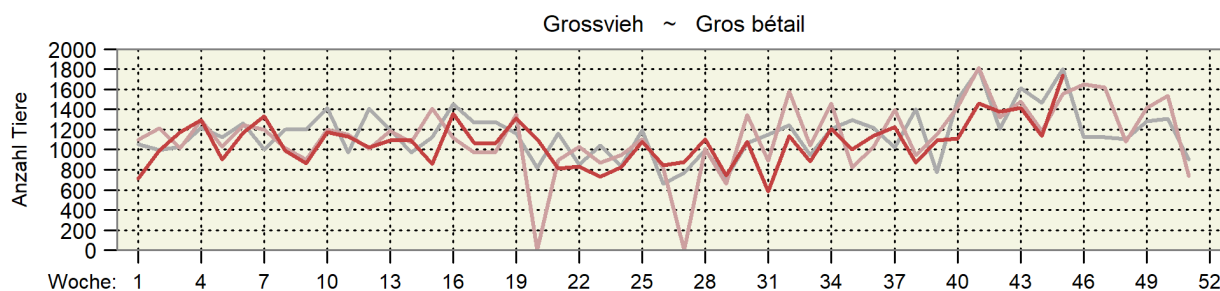

#### 4.4 Durchschnittsgewichte der Schlachtkörper inländischer Schlachttiere Poids moyens des carcasses du bétail de boucherie indigène

Kilogramm Schlachtgewicht je Tier ~ Kilogramme de poids mort par animal

Jahre	Monate	Stiere	Ochsen	Rinder	Kühe	Kälber	Schweine	Schafe	Ziegen
Années	Mois	Taureaux	Bœufs	Génisses	Vaches	Veaux	Porcs	Moutons	Chèvres
2020	Jan	304.6	262.2	268.3	314.9	125.0	89.2	21.1	15.0
	Feb	304.2	266.1	271.6	317.4	128.2	90.3	22.1	9.3
	Mrz	306.5	266.4	269.9	319.1	129.4	90.5	22.2	8.8
	Apr	304.9	272.6	271.2	317.2	130.6	90.5	21.4	8.5
	Mai	303.1	271.1	270.6	327.3	129.7	89.6	21.7	9.8
	Jun	305.8	270.9	270.6	324.8	127.9	89.6	21.7	11.2
	Jul	300.4	265.1	265.0	316.5	127.6	89.3	21.0	11.8
	Aug	300.3	263.4	264.8	310.2	128.2	89.5	20.8	13.2
	Sep	298.6	259.8	265.1	305.2	127.1	90.1	20.9	10.3
	Okt	299.0	256.6	263.7	306.7	126.1	90.7	21.8	13.3
	Nov	297.1	256.4	265.2	307.5	125.1	90.9	21.1	16.7
	Dez	296.3	254.7	262.9	313.1	123.3	90.6	20.9	13.0
2021	Jan	300.4	261.8	268.1	320.3	127.4	91.5	21.5	10.1
	Fév	300.4	266.0	270.2	322.2	128.2	90.6	21.5	11.7
	Mar	301.8	268.5	271.9	324.8	129.6	90.2	20.6	8.0
	Avr	305.2	271.6	272.3	324.3	131.2	90.4	21.7	9.4
	Mai	304.6	270.6	271.2	322.7	130.5	89.9	21.7	9.9
	Jun	303.8	266.7	265.1	321.4	128.6	89.6	21.4	8.6
	Jul	303.5	267.4	266.9	315.2	128.5	89.1	21.0	10.9
	Aoû	302.2	261.7	265.3	310.6	129.4	89.6	20.9	13.1
	Sep	299.4	258.4	264.3	305.0	128.4	90.0	20.5	14.7
	Oct	298.1	255.7	262.9	304.6	126.4	90.4	21.0	15.0
	Nov	297.7	254.4	264.3	306.6	124.5	90.9	21.2	15.3
	Déc	296.2	254.3	263.8	309.7	121.3	90.1	20.6	14.6
2022	Jan	301.2	257.9	266.6	316.7	124.4	91.1	21.4	15.3
	Feb	302.6	264.4	268.7	319.9	126.9	91.6	21.6	13.2
	Mrz	302.8	264.5	267.7	318.6	128.6	91.4	21.7	10.1
	Apr	305.0	266.7	268.8	319.1	129.6	90.9	20.7	8.7
	Mai	305.2	264.9	267.5	318.1	130.2	90.3	21.5	9.7
	Jun	303.1	265.6	265.1	315.7	127.2	90.5	21.2	10.6
	Jul	300.4	261.6	263.3	310.2	127.0	89.2	21.0	13.2
	Aug	300.7	261.9	263.1	300.8	128.1	91.5	20.7	14.2
	Sep	298.7	257.7	262.6	299.1	126.9	91.9	20.8	15.3
	Okt	298.5	256.6	262.5	300.7	125.2	92.1	21.1	16.8
	Nov	298.7	253.7	263.2	303.2	122.5	93.4	20.9	14.1
	Dez	297.8	255.7	263.1	307.9	121.2	92.5	21.1	11.3
2023	Jan	301.7	260.6	266.9	312.6	124.4	92.5	21.8	12.3
	Fév	302.7	265.3	269.7	317.9	126.5	91.1	21.9	11.9
	Mar	304.9	272.8	271.4	319.6	127.9	90.5	21.7	8.9
	Avr	306.5	272.4	272.5	319.9	129.3	90.3	22.2	9.1
	Mai	307.5	274.3	272.2	318.0	131.2	89.7	21.8	9.7
	Jun	306.4	271.6	267.4	317.3	128.7	89.5	21.5	10.7
	Jul	303.7	269.3	267.4	311.3	129.2	88.9	21.1	14.3
	Aoû	301.2	266.1	265.7	308.7	129.2	89.7	21.0	16.9
	Sep	298.7	262.0	265.0	301.4	127.3	89.7	20.3	15.3
	Oct	301.4	257.6	263.4	302.0	124.8	90.1	20.6	12.1

Proviande, Klassifizierung; Berechnungen durch Agristat

Proviande, classification ; calculs par Agristat

### Entwicklung der durchschnittlichen Schlachtgewichte Évolution des poids morts moyens

In Kilogramm Schlachtgewicht pro inländisches Schlachttier nach Monat  
En kilogrammes de poids mort par animal de boucherie indigène et par mois

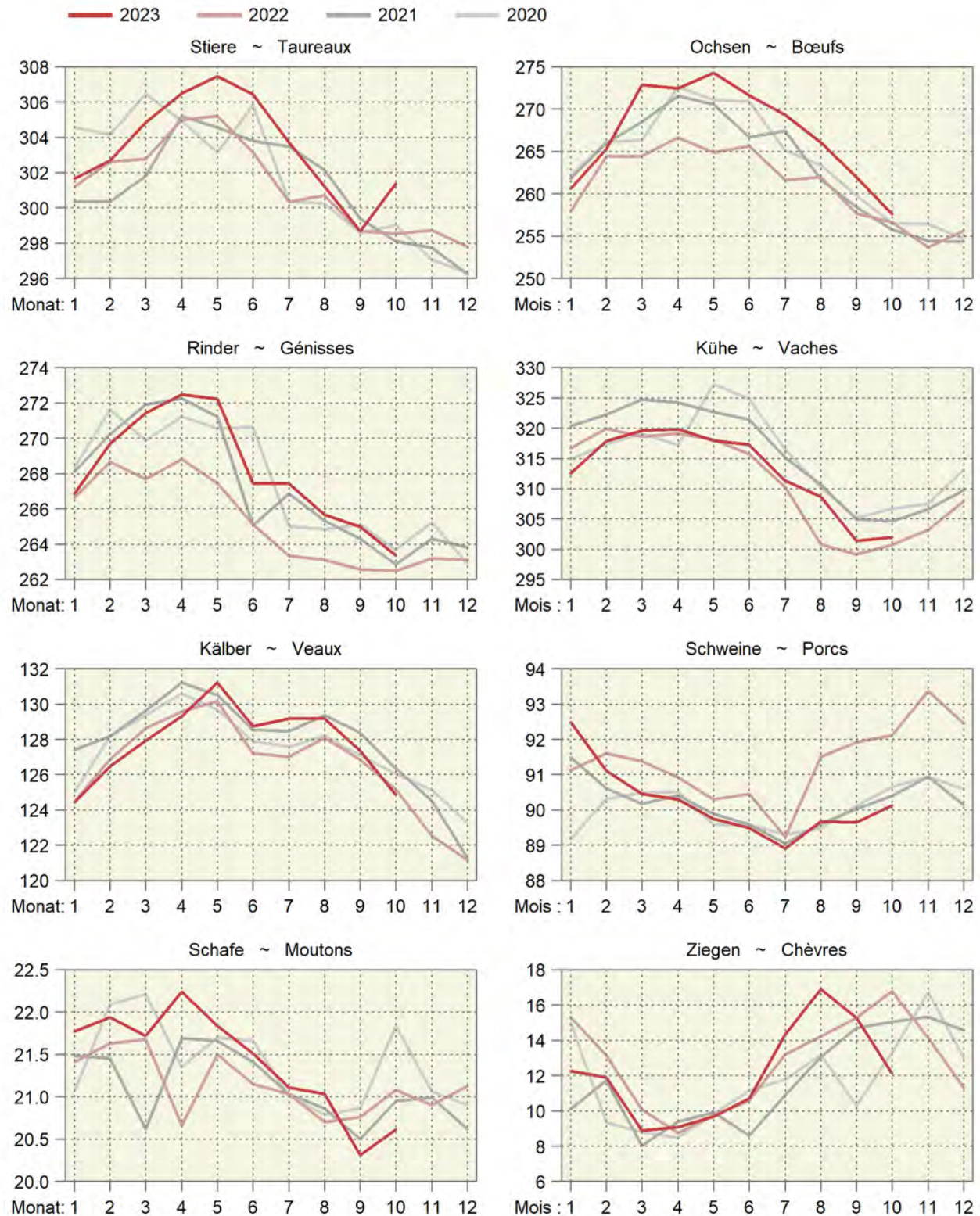



#### 4.5 Provisorische Schlachtviehstatistik des inländischen Gross- und Kleinviehs Statistique provisoire du gros et petit bétail de boucherie indigène

Ohne Hofschlachtungen in Stück; geniessbar und ungeniessbar  
Sans abattages à la ferme, en pièces; propres ou impropres à la consommation

Monate	Stiere <sup>1</sup>		Ochsen		Rinder		Kühe		Kälber	
Mois	Taureaux <sup>1</sup>		Bœufs		Génisses		Vaches		Veaux	
	2022	2023	2022	2023	2022	2023	2022	2023	2022	2023
Jan	8 680	9 346	4 129	4 420	8 091	8 743	14 152	14 425	15 361	15 686
Feb	8 600	8 437	3 714	3 910	7 464	8 152	11 823	12 475	15 878	15 969
Mrz	10 288	9 716	4 437	4 871	8 790	9 060	12 487	12 571	18 926	19 756
Apr	8 721	8 436	3 723	3 712	7 227	7 313	10 633	10 265	17 102	16 193
Mai	8 963	9 515	4 155	4 393	7 941	8 654	10 695	11 181	17 723	17 849
Jun	8 531	9 095	3 771	4 290	7 310	7 731	9 854	10 089	16 358	17 406
Jul	7 605	7 700	3 361	3 701	6 484	6 991	11 570	10 938	13 998	13 850
Aug	8 048	8 252	3 903	3 975	7 571	7 229	14 836	12 299	14 393	14 753
Sep	8 523	7 845	3 751	3 824	7 507	7 186	13 020	12 639	14 154	13 217
Okt	8 578	9 093	4 196	4 386	8 059	8 949	15 808	16 171	12 927	13 672
Nov	10 191		5 144		10 928		17 751		14 825	
Dez	8 680		3 993		8 435		12 639		16 622	
Jahr	105 408		48 277		95 807		155 268		188 267	
Jan - Okt	86 537	87 435	39 140	41 482	76 444	80 008	124 878	123 053	156 820	158 351
	Schweine		Schafe		Ziegen		Equiden		Junges Bankvieh <sup>2</sup>	
	Porcs		Moutons		Chèvres		Équidés		Jeune bétail d'égal <sup>2</sup>	
	2022	2023	2022	2023	2022	2023	2022	2023	2022	2023
Jan	212 119	226 705	15 873	16 959	1 522	1 264	86	116	6 664	6 728
Fév	196 360	198 143	15 966	16 183	2 152	1 910	70	67	5 957	5 771
Mar	227 731	211 288	21 492	29 222	5 583	8 539	74	65	6 900	6 424
Avr	193 738	173 325	22 430	19 091	12 306	7 875	57	51	5 308	4 954
Mai	209 121	204 437	18 092	18 516	4 614	5 667	62	62	6 138	5 852
Jun	204 299	205 528	16 718	20 059	2 800	3 040	52	51	6 285	6 385
Jul	204 548	194 832	14 107	13 693	1 294	1 516	50	45	6 039	5 964
Aoû	224 582	202 912	18 033	17 124	1 995	1 990	72	56	6 653	6 861
Sep	225 005	197 300	23 022	20 027	2 564	2 407	74	57	6 645	6 221
Okt	216 014	212 876	20 956	22 107	3 371	3 401	244	203	6 670	7 088
Nov	212 658		20 268		3 283		222		7 833	
Déc	216 197		21 599		2 020		77		6 669	
Année	2 542 372		228 556		43 504		1 140		77 761	
Jan - oct	2 113 517	2 027 346	186 689	192 981	38 201	37 609	841	773	63 259	62 248
	Älteres Bankvieh <sup>3</sup>		Grosses Rindvieh		Männliche Kälber		Weibliche Kälber		Schlachtsauen	
	Bétail d'égal plus âgé <sup>3</sup>		Gros bétail bovin		Veaux mâles		Veaux femelles		Truies de réforme	
	2022	2023	2022	2023	2022	2023	2022	2023	2022	2023
Jan	14 236	15 781	35 052	36 934	10 107	9 973	5 254	5 713	929	1 457
Feb	13 821	14 728	31 601	32 974	10 813	10 798	5 065	5 171	904	1 090
Mrz	16 615	17 223	36 002	36 218	13 126	13 323	5 800	6 433	1 276	1 390
Apr	14 363	14 507	30 304	29 726	11 642	10 616	5 460	5 577	1 166	1 242
Mai	14 921	16 710	31 754	33 743	12 064	11 671	5 659	6 178	1 373	1 272
Jun	13 327	14 731	29 466	31 205	10 932	11 270	5 426	6 136	1 467	1 075
Jul	11 411	12 428	29 020	29 330	9 080	8 789	4 918	5 061	1 429	1 182
Aug	12 869	12 595	34 358	31 755	9 272	9 104	5 121	5 649	1 818	1 493
Sep	13 136	12 634	32 801	31 494	8 728	8 082	5 426	5 135	1 597	1 331
Okt	14 163	15 340	36 641	38 599	7 961	8 265	4 966	5 407	1 598	1 570
Nov	18 430		44 014		9 274		5 551		2 023	
Dez	14 439		33 747		10 327		6 295		1 390	
Jahr	171 731		404 760		123 326		64 941		16 970	
Jan - Okt	138 862	146 677	326 999	331 978	103 725	101 891	53 095	56 460	13 557	13 102

<sup>1</sup> Inklusive alte Stiere (Kategorie MA)

<sup>2</sup> 8 bis 12 Monate alt

<sup>3</sup> Älter als 12 Monate

<sup>1</sup> Y inclus les vieux taureaux (catégorie MA)

<sup>2</sup> Agés de 8 à 12 mois

<sup>3</sup> Agés de plus de 12 mois

### Inländische Schlachtungen nach Monat, in tausend Schlachtungen Abattages indigènes par mois, en milliers d'abattages

In thousand slaughters ~ En milliers d'abattages

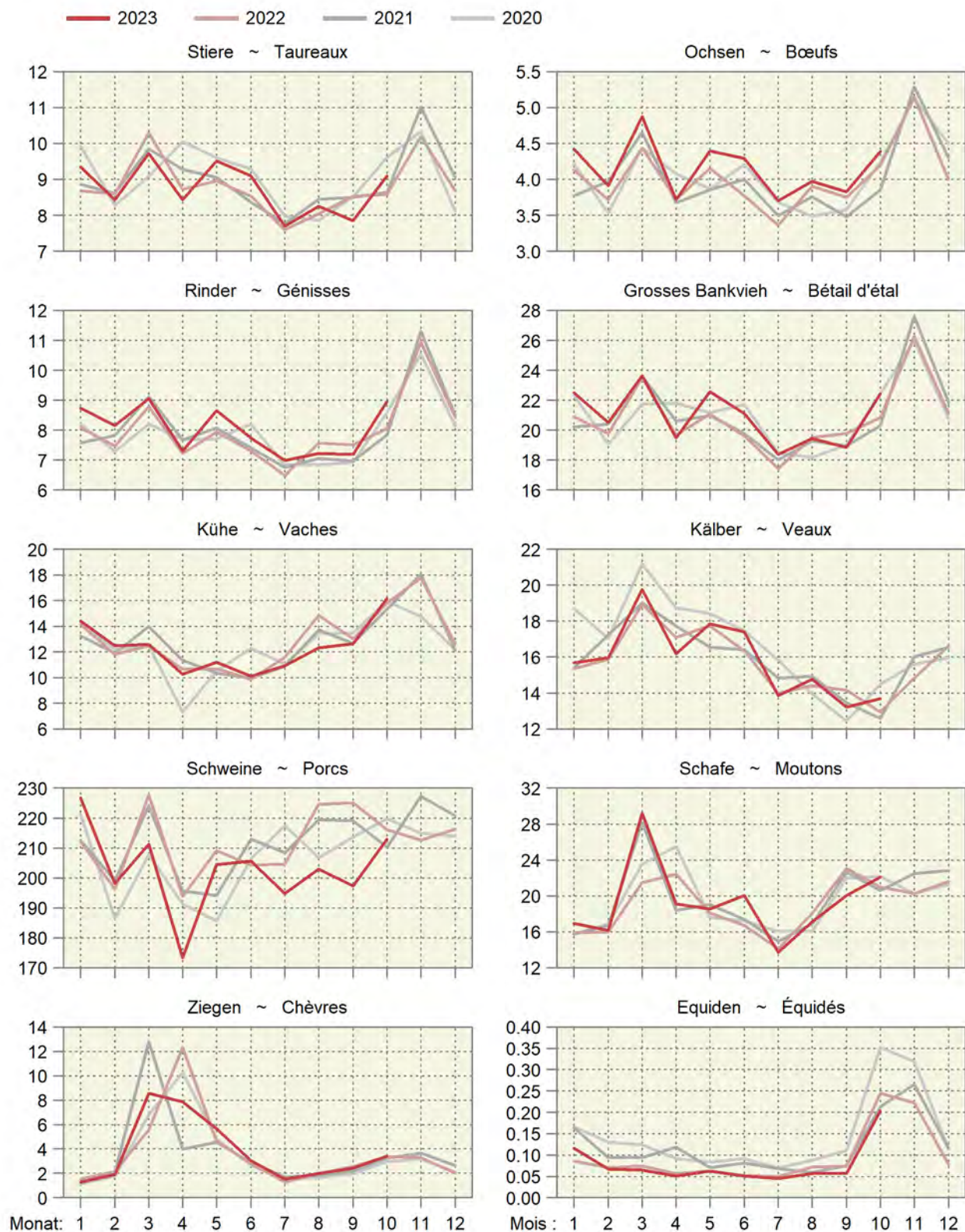

### Inländische Schlachtungen über 12 Monate kumuliert Abattages indigènes cumulés sur 12 mois

In tausend Schlachtungen ~ En milliers d'abattages

— 2023 — 2022 — 2021 — 2020

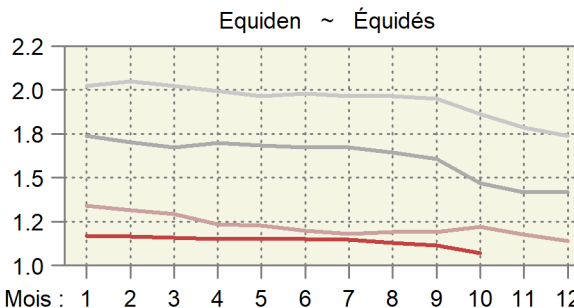
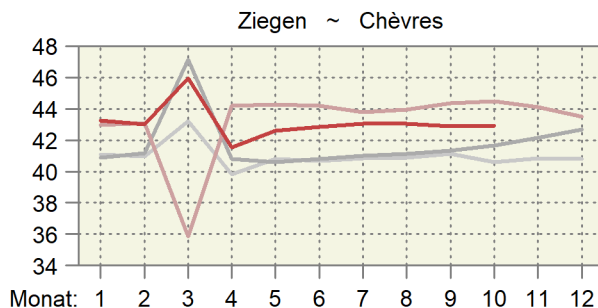
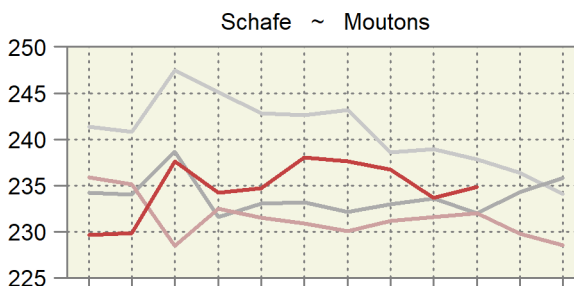
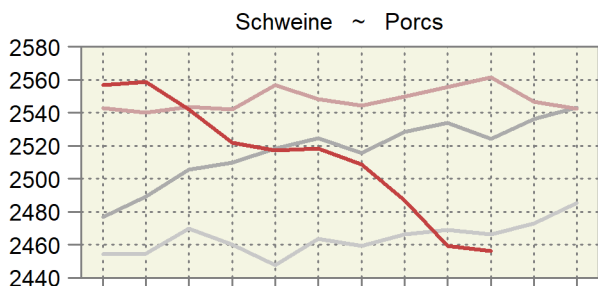
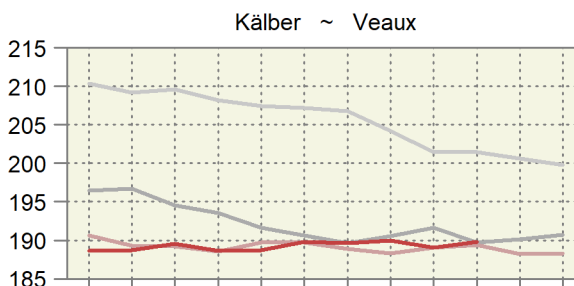
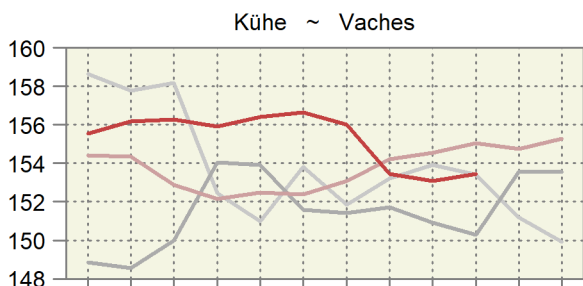
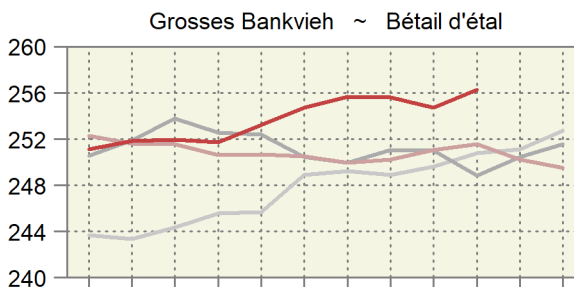
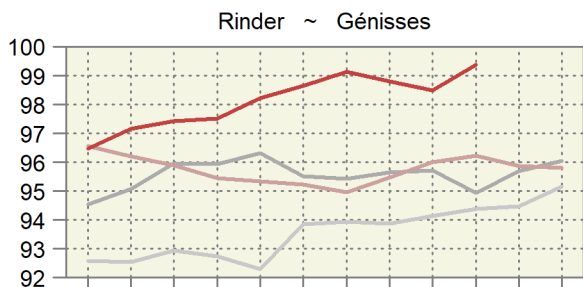
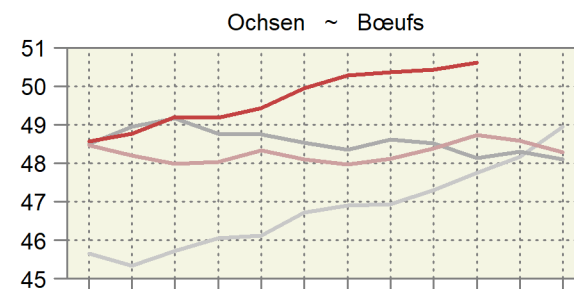
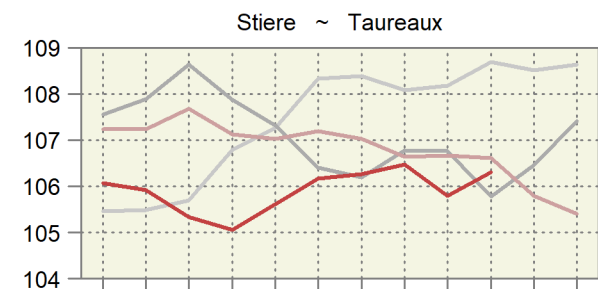

Monat: 1 2 3 4 5 6 7 8 9 10 11 12

Mois: 1 2 3 4 5 6 7 8 9 10 11 12

### 4.6 Fleischproduktion aus kontrollierten Schlachtungen von inländischem Gross- und Kleinvieh Production de viande des abattages contrôlés de gros et de petit bétail indigène

Tonnen Schlachtgewicht gemäss Definition der Schlachtgewichtsverordnung; geniessbar und ungeniessbar  
Poids mort, en tonnes, selon définition de l'ordonnance sur le pesage des animaux abattus ; propres ou impropres à la consommation

Monate	Stiere ~ Taureaux		Ochsen ~ Bœufs		Rinder ~ Génisses		Kühe ~ Vaches		Grossvieh ~ Gros bétail	
Mois	2022	2023 *	2022	2023 *	2022	2023 *	2022	2023 *	2022	2023 *
Jan	2 614	2 819	1 065	1 152	2 157	2 333	4 482	4 509	10 319	10 813
Feb	2 602	2 554	982	1 037	2 005	2 199	3 783	3 965	9 373	9 755
Mrz	3 115	2 962	1 173	1 329	2 353	2 459	3 979	4 018	10 620	10 768
Apr	2 660	2 586	993	1 011	1 943	1 993	3 393	3 283	8 988	8 873
Mai	2 736	2 925	1 101	1 205	2 124	2 356	3 402	3 555	9 362	10 042
Jun	2 586	2 787	1 002	1 165	1 938	2 068	3 111	3 201	8 637	9 221
Jul	2 284	2 339	879	997	1 707	1 870	3 590	3 405	8 461	8 610
Aug	2 420	2 486	1 022	1 058	1 992	1 920	4 463	3 796	9 897	9 260
Sep	2 546	2 343	966	1 002	1 971	1 904	3 895	3 809	9 378	9 058
Okt	2 561	2 740	1 077	1 130	2 115	2 357	4 754	4 883	10 507	11 110
Nov	3 044		1 305		2 876		5 383		12 609	
Dez	2 585		1 021		2 219		3 892		9 717	
Jahr	31 753		12 586		25 402		48 125		117 867	
Jan - Okt	26 124	26 541	10 260	11 086	20 306	21 458	38 850	38 426	95 541	97 511
	Kälber ~ Veaux		Rindvieh ~ Bovins		Schweine ~ Porcs		Schafe ~ Moutons		Ziegen ~ Chèvres	
	2022	2023 *	2022	2023 *	2022	2023 *	2022	2023 *	2022	2023 *
Jan	1 912	1 952	12 230	12 765	19 330	20 967	340	369	23	16
Fév	2 014	2 020	11 387	11 775	17 990	18 054	345	355	28	23
Mar	2 435	2 527	13 055	13 296	20 812	19 112	466	635	56	76
Avr	2 216	2 094	11 204	10 967	17 615	15 651	463	425	107	72
Mai	2 307	2 342	11 669	12 384	18 885	18 347	389	405	45	55
Jun	2 081	2 241	10 718	11 462	18 481	18 394	354	432	30	33
Jul	1 778	1 789	10 238	10 399	18 253	17 321	297	289	17	22
Aoû	1 844	1 906	11 741	11 166	20 553	18 196	373	360	28	34
Sep	1 796	1 683	11 174	10 741	20 681	17 690	478	407	39	37
Oct	1 618	1 707	12 125	12 817	19 898	19 185	442	456	57	41
Nov	1 817		14 425		19 856		424		46	
Déc	2 014		11 731		19 991		457		23	
Année	23 830		141 697		232 345		4 828		501	
Jan - oct	19 999	20 261	115 541	117 772	192 498	182 918	3 948	4 132	431	407

Berechnet aufgrund der Schlachtungen gemäss Tabelle 4.5 und der Durchschnittsgewichte gemäss Tabelle 4.4

Calculé sur la base des abattages selon le tableau 4.5 et des poids moyens selon le tableau 4.4

Agristat

Agristat

### Fleischproduktion aus kontrollierten Schlachtungen von inländischem Gross- und Kleinvieh Production de viande des abattages contrôlés de gros et de petit bétail indigène

Über 12 Monate kumulierte Menge; in tausend Tonnen ~ Quantité cumulée sur 12 mois ; en milliers de tonnes

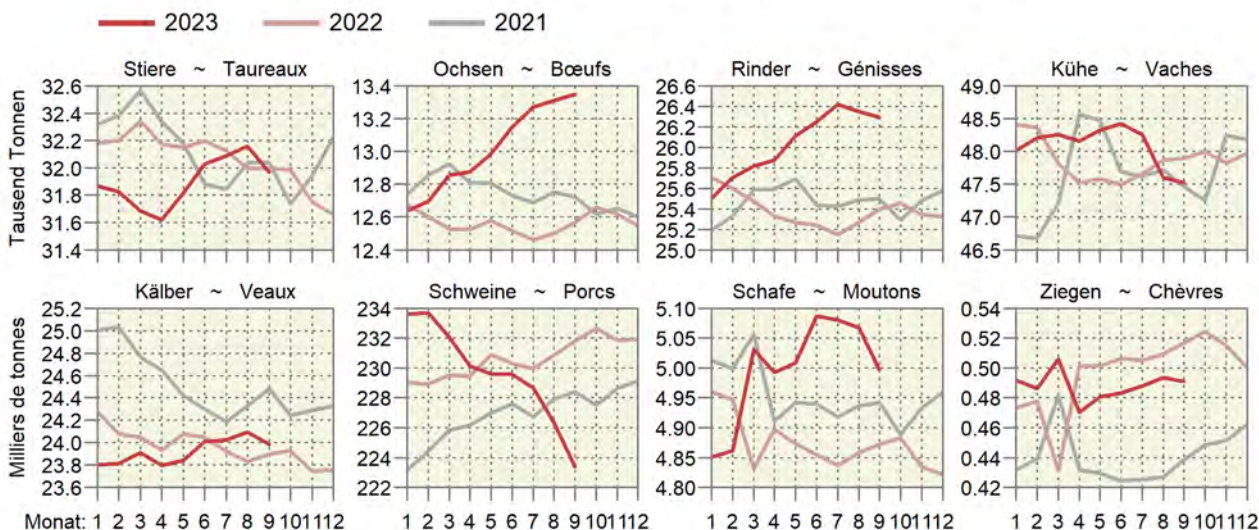

#### 4.7 Fleisch von Gross- und Kleinvieh, verkaufsfertig Viande de gros et de petit bétail, prête à la vente

In Tonnen verkaufsfertigem Fleisch, ohne Fleischanfall aus nicht kontrollierten Hofschlachtungen und Organteile.  
Für Einfuhr und Ausfuhr wurden Auszüge der folgenden Zollkapitel verwendet: 1 (Lebendvieh), 2, 16, 19, 21 (Fleisch).  
En tonnes de viande prête à la vente, sans viande d'abattages domestiques non contrôlés et sans abats comestibles.  
Pour l'exportation et l'importation, des extraits des chapitres suivants : 1 (animaux vivants), 2, 16, 19, 21 (viande).

	Oktober			Januar - Oktober			
	Octobre			Janvier - octobre			
	2022	2023 *	%	2022	2023 *	%	
<b>Rindfleisch (Grossviehfleisch)</b>							<b>Viande de bœuf (gros bétail)</b>
Inlandproduktion	6 774	7 192	6.2	61 832	63 351	2.5	Production indigène
Einfuhr in Form von							Importations
Lebendvieh	34	29	-15.6	292	214	-26.9	des animaux vivants
Fleisch	2 064	1 626	-21.2	19 027	16 119	-15.3	de viande
<b>Total</b>	<b>2 098</b>	<b>1 655</b>	<b>-21.1</b>	<b>19 320</b>	<b>16 333</b>	<b>-15.5</b>	<b>Total</b>
Ausfuhr	405	504	24.2	3 971	3 337	-16.0	Exportations
Verfügbar	8 467	8 344	-1.5	77 181	76 347	-1.1	Disponible
%-Anteil der Einfuhr	24.8	19.8		25.0	21.4		Importation en %
<b>Kalbfleisch</b>							<b>Viande de veau</b>
Inlandproduktion	1 097	1 161	5.8	13 557	13 777	1.6	Production indigène
Einfuhr in Form von							Importations
Lebendvieh	14	14	3.8	118	106	-10.3	des animaux vivants
Fleisch	125	23	-81.5	443	177	-60.0	de viande
<b>Total</b>	<b>139</b>	<b>38</b>	<b>-72.9</b>	<b>561</b>	<b>283</b>	<b>-49.6</b>	<b>Total</b>
Ausfuhr	0	0	32.0	1	1	2.0	Exportations
Verfügbar	1 235	1 198	-3.0	14 117	14 059	-0.4	Disponible
%-Anteil der Einfuhr	11.2	3.1		4.0	2.0		Importation en %
<b>Schweinefleisch</b>							<b>Viande de porc</b>
Inlandproduktion	14 698	14 197	-3.4	142 197	135 359	-4.8	Production indigène
Einfuhr in Form von							Importations
Lebendvieh	6	9	48.9	72	54	-25.5	des animaux vivants
Fleisch	888	783	-11.8	9 104	7 559	-17.0	de viande
<b>Total</b>	<b>894</b>	<b>793</b>	<b>-11.3</b>	<b>9 177</b>	<b>7 613</b>	<b>-17.0</b>	<b>Total</b>
Ausfuhr	349	183	-47.4	2 867	6 488	...	Exportations
Verfügbar	15 244	14 806	-2.9	148 506	136 484	-8.1	Disponible
%-Anteil der Einfuhr	5.9	5.4		6.2	5.6		Importation en %
<b>Schafffleisch</b>							<b>Viande de mouton</b>
Inlandproduktion	331	342	3.3	2 957	3 099	4.8	Production indigène
Einfuhr in Form von							Importations
Lebendvieh	-	-	...	-	-	...	des animaux vivants
Fleisch	345	544	57.9	4 399	4 326	-1.7	de viande
<b>Total</b>	<b>345</b>	<b>544</b>	<b>57.9</b>	<b>4 399</b>	<b>4 326</b>	<b>-1.7</b>	<b>Total</b>
Ausfuhr	0	-	...	1	1	30.0	Exportations
Verfügbar	675	886	31.2	7 355	7 424	0.9	Disponible
%-Anteil der Einfuhr	51.0	61.4		59.8	58.3		Importation en %
<b>Total Fleisch von Schlachttieren</b>							<b>Total de la viande</b>
Inlandproduktion	22 900	22 891	-0.0	220 543	215 586	-2.2	d'animaux de boucherie
Einfuhr in Form von							Production indigène
Lebendvieh	54	52	-3.4	483	373	-22.7	Importations
Fleisch	3 421	2 977	-13.0	32 974	28 181	-14.5	des animaux vivants
<b>Total</b>	<b>3 476</b>	<b>3 030</b>	<b>-12.8</b>	<b>33 456</b>	<b>28 554</b>	<b>-14.7</b>	<b>Total</b>
Ausfuhr	754	687	-8.9	6 840	9 827	43.7	Exportations
Verfügbar	25 622	25 234	-1.5	247 159	234 314	-5.2	Disponible
%-Anteil der Einfuhr	13.6	12.0		13.5	12.2		Importation en %

Fleischproduktion gemäss Tabelle 4.6

Production de viande selon tableau 4.6

Agristat

Agristat

**Fleisch von Gross- und Kleinvieh, verkaufsfertig**  
**Viande de gros et de petit bétail, prête à la vente**

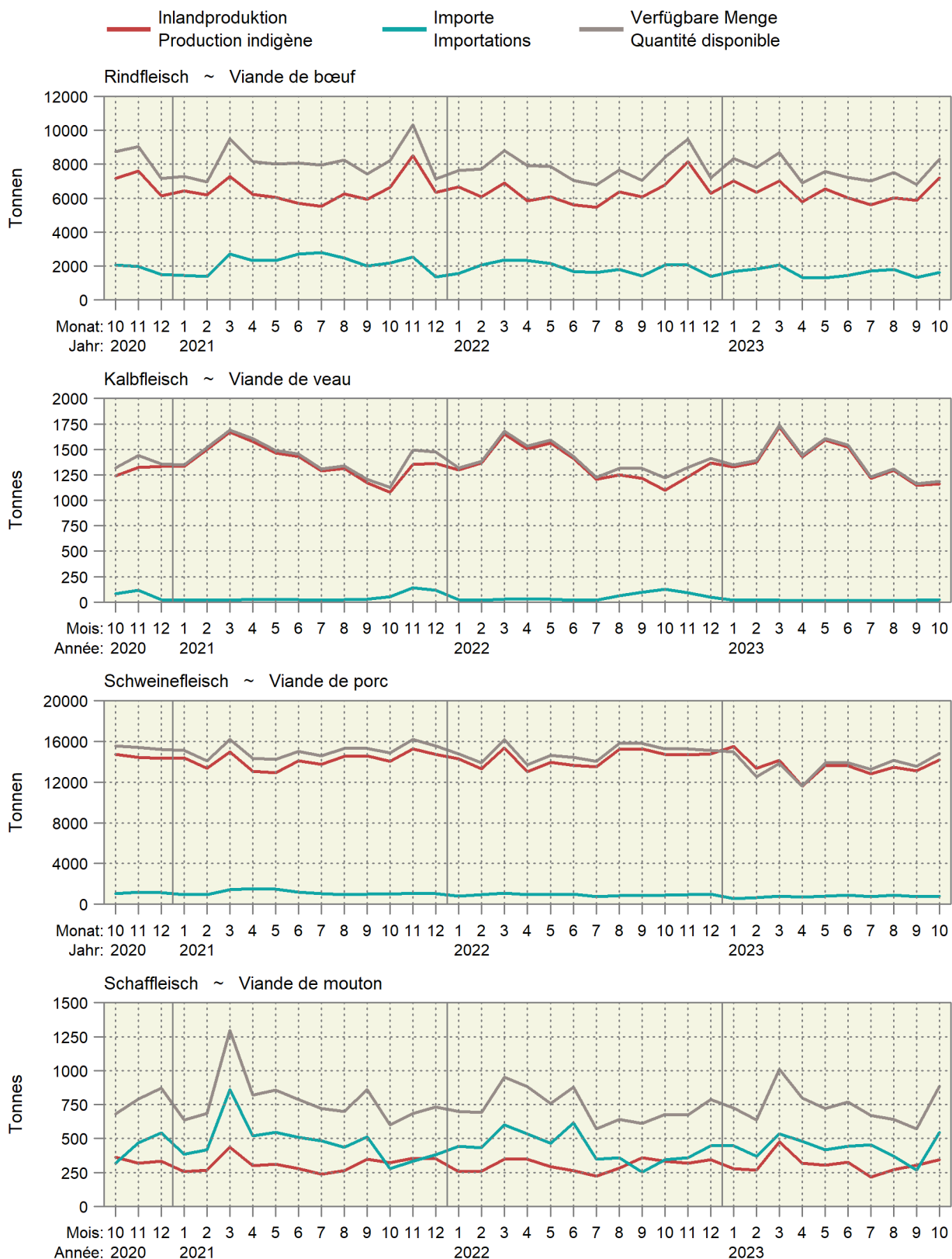

### Fleisch von Gross- und Kleinvieh, verkaufsfertig Viande de gros et de petit bétail, prête à la vente

Über 12 Monate kumulierte Werte, in Kilotonnen ~ Valeurs cumulées sur 12 mois, en kilotonnes

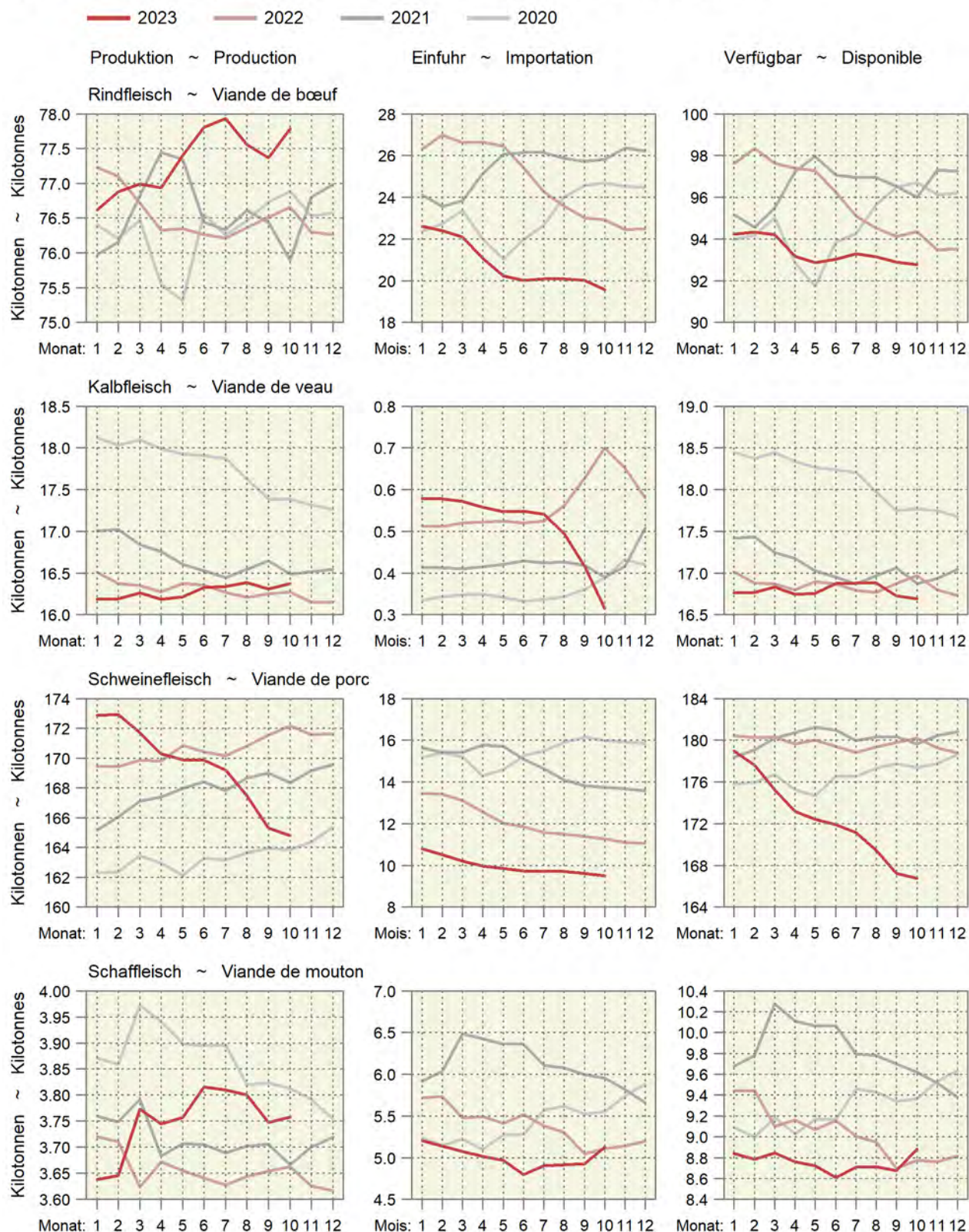

### 4.8 Schlachtgeflügelproduktion, monatlich erfasste Mengen Production de volaille de boucherie, quantité relevée mensuellement

In Tonnen, ohne Suppenhühner, ohne Organteile, geniessbar und ungeniessbar  
En tonnes, sans les poules à bouillir, sans les abats, propres ou impropres à la consommation

Organisation, Erzeugnis	Oktober			Januar - Oktober			Organisation, produit	
	Oktober			Janvier - octobre				
	2022	2023	%	2022	2023	%		
<b>Wareneingang, Lebendgewicht</b>							<b>Entrée d'animaux, poids vif</b>	
Bell Poulets	3 966	4 231	6.7	40 575	40 731	0.4	Bell	Poulets
Micarna Poulets	5 450	5 502	1.0	56 763	53 798	-5.2	Micarna	Poulets
Frifag Poulets	1 839	2 317	25.9	18 322	19 337	5.5	Frifag	Poulets
Truten	206	219	6.3	2 070	2 151	3.9		Dindes
Kneuss Poulets	1 120	1 246	11.3	11 165	11 382	1.9	Kneuss	Poulets
Andere Poulets	233	225	-3.2	2 077	2 109	1.6	Autres	Poulets
Truten	14	14	-0.9	102	105	2.9		Dindes
Übriges Geflügel	4	4	10.3	41	52	28.1		Autre volaille
<b>Lebendgewicht total</b>	<b>12 831</b>	<b>13 758</b>	<b>7.2</b>	<b>131 115</b>	<b>129 666</b>	<b>-1.1</b>	<b>Poids vif, total</b>	
	2022	2023	Veränd. in t	2022	2023	Variation en t		
<b>Wareneingang, Schlachtgewicht <sup>1</sup></b>							<b>Entrée d'animaux, poids mort <sup>1</sup></b>	
Bell Poulets	2 816	3 004	188	28 808	28 919	111	Bell	Poulets
Micarna Poulets	3 869	3 906	37	40 302	38 196	-2 105	Micarna	Poulets
Frifag Poulets	1 306	1 645	339	13 009	13 729	721	Frifag	Poulets
Truten	158	168	10	1 594	1 656	63		Dindes
Kneuss Poulets	795	885	90	7 927	8 081	153	Kneuss	Poulets
Andere Poulets	165	160	-5	1 475	1 498	23	Autres	Poulets
Truten	11	11	-0	79	81	2		Dindes
Übriges Geflügel	2	2	0	21	27	6		Autre volaille
<b>Schlachtgewicht total</b>	<b>9 122</b>	<b>9 781</b>	<b>659</b>	<b>93 213</b>	<b>92 188</b>	<b>-1 026</b>	<b>Poids mort, total</b>	

<sup>1</sup> Die Schlachtausbeute  
- Poulet: 0.71  
- Truten: 0.77  
- Übriges Geflügel (Enten, Gänsen, Perlhühner, Wachteln): 0.51

<sup>1</sup> Rendement à l'abattage  
- Poulet : 0.71  
- Dinde : 0.77  
- Autre volaille (canards, oies, pintades, cailles) : 0.51



### 4.9 Produktion, Einfuhr, Ausfuhr und Verbrauch von Geflügelfleisch Production, importations, exportations et consommation de viande de volaille

In Tonnen Schlachtgewicht (SG) oder verkaufsfertig (VFF), genießbar und ungenießbar. Für Einfuhr und Ausfuhr wurden Auszüge der folgenden Zollkapitel verwendet: 2 (unverarbeitetes Fleisch), 16 und 19 (verarbeitetes Fleisch).

En tonnes poids mort (PM) ou prête à la vente (VPV), propre ou impropre à la consommation. Pour l'exportation et l'importation, des extraits des chapitres suivants sont considérés : 2 (viande non transformée), 16 et 19 (viande transformée).

Position	Einheit	Oktober			Januar - Oktober			Unité	Position
		Octobre			Janvier - octobre				
		2022	2023	%	2022	2023	%		
Inlandproduktion, Eigenverbrauch der Produzenten und Markt <sup>1</sup>	SG VFF	9 171 7 045	9 833 7 554	7.2 7.2	93 705 71 990	92 675 71 191	-1.1 -1.1	PM VPV	Production indigène, autoconsommation par les producteurs et vente <sup>1</sup>
Einfuhr									Importations
unverarbeitetes Fleisch	VFF	3 062	3 542	15.7	32 950	32 419	-1.6	VPV	de viande non transformée
verarbeitetes Fleisch	VFF	673	849	26.2	7 488	7 519	0.4	VPV	de viande transformée
<b>Total</b>	<b>VFF</b>	<b>3 735</b>	<b>4 390</b>	<b>17.6</b>	<b>40 438</b>	<b>39 938</b>	<b>-1.2</b>	<b>VPV</b>	<b>Total</b>
Ausfuhr									Exportations
unverarbeitetes Fleisch	VFF	26	32	21.8	296	298	0.7	VPV	de viande non transformée
verarbeitetes Fleisch	VFF	236	198	-15.9	2 157	2 003	-7.1	VPV	de viande transformée
<b>Total</b>	<b>VFF</b>	<b>262</b>	<b>230</b>	<b>-12.1</b>	<b>2 452</b>	<b>2 300</b>	<b>-6.2</b>	<b>VPV</b>	<b>Total</b>
Verfügbar	VFF	10 518	11 714	11.4	109 976	108 828	-1.0	VPV	Disponible
Inlandanteil	%	67	64	-3.7	65	65	-0.1	%	Part indigène

<sup>1</sup> Ohne Suppenhühner, ohne Organteile

<sup>1</sup> Sans les poules à bouillir, sans les abats

### Verfügbare Menge, Inlandproduktion und Importe von Geflügelfleisch Quantité disponible, production indigène et importation de viande de volaille

Verkaufsfertiges Fleisch (VFF) in Tonnen ~ Viande prête à la vente (VPV) en tonnes

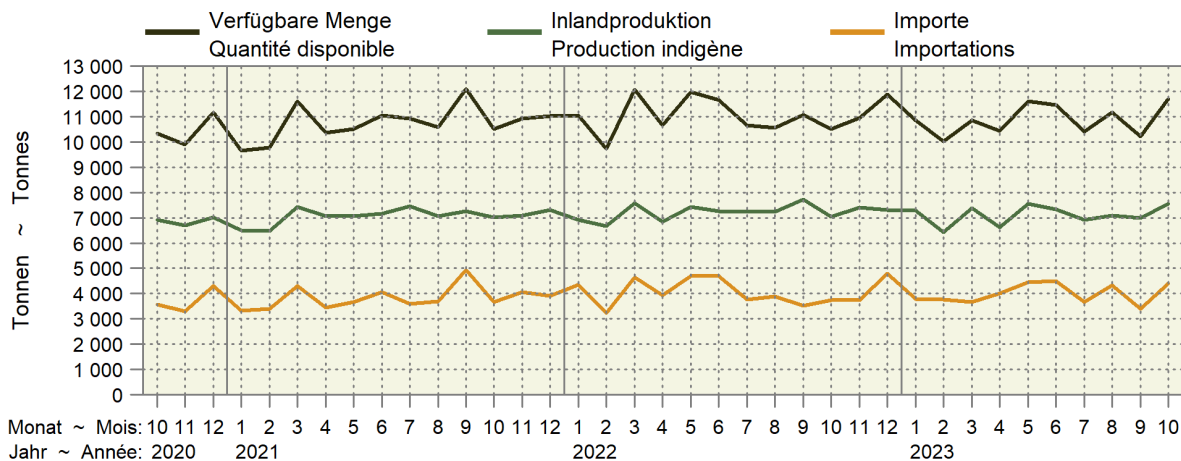

### Inlandproduktion und Importe als 12-Monats-Mittel Production indigène et importations comme moyenne glissante sur 12 mois

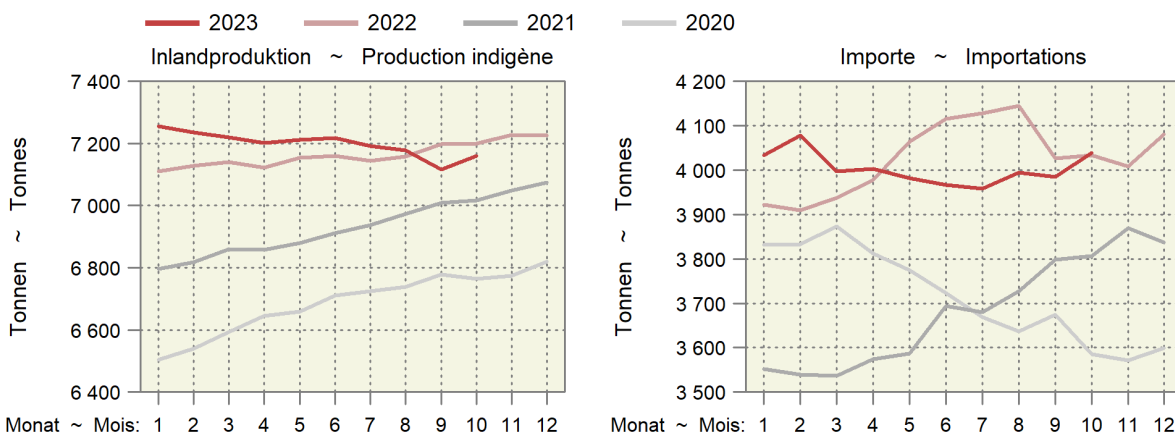

### 4.10 Produktion und Einfuhr von Eiern Production et importation d'œufs

Position	Einheit Unité	Oktober Octobre			Januar - Oktober Janvier - octobre			Position
		2022	2023	%	2022	2023	%	
Inlandproduktion <sup>1</sup>	1000 St. ~ Pce	93 227	94 790	1.7	942 503	897 066	-4.8	Production indigène <sup>1</sup>
Einfuhr								Importation
Gesamteinfuhr nach Gewicht								Importation par poids
Schaleneier <sup>2</sup>	t	1 834	2 330	27.1	18 089	22 369	23.7	Œufs en coquille <sup>2</sup>
Flüssigeier <sup>3</sup>	t	726	814	12.1	6 962	6 800	-2.3	Œufs liquides <sup>3</sup>
Trockeneier <sup>4</sup>	t	34	59	70.9	510	453	-11.2	Œufs secs <sup>4</sup>
Bruteier <sup>5</sup>	t	221	304	38.0	2 502	2 706	8.2	Œufs à couvrir <sup>5</sup>
Zur menschlichen Ernährung, umgerechnet in Stück								Pour l'alimentation humaine, converti en pièces
Schaleneier <sup>6</sup>	1000 St. ~ Pce	30 422	38 661	27.1	300 079	371 079	23.7	Œufs en coquille <sup>6</sup>
Flüssigeier <sup>7</sup>	1000 St. ~ Pce	14 936	16 749	12.1	143 281	139 944	-2.3	Œufs liquides <sup>7</sup>
Trockeneier <sup>8</sup>	1000 St. ~ Pce	2 753	4 706	70.9	40 792	36 239	-11.2	Œufs secs <sup>8</sup>
Total	1000 St. ~ Pce	48 112	60 115	24.9	484 151	547 262	13.0	Total
Verfügbar zur menschlichen Ernährung	1000 St. ~ Pce	141 338	154 905	9.6	1 426 655	1 444 328	1.2	Disponible pour l'alimentation humaine
Einfuhr von Schaleneiern (ohne Bruteier)								Importations d'œufs en coquille (sans les œufs à couvrir)
Wert franko Grenze	1000 CHF	4 006	5 001	24.8	33 352	53 874	61.5	Valeur franco frontière
Preis franko Grenze	Rp./Ei ~ Ct./œuf	13	13	-1.8	11	15	30.6	Prix franco frontière

<sup>1</sup> Schätzung auf der Basis der monatlichen Einstellungen von Junghennen  
<sup>2</sup> Zolltarifnummern: 0407.2110, 2190, 2910, 2990, 9010, 9090  
<sup>3</sup> Zolltarifnummern: 0408.1910, 1990, 9910, 9990, 3502.1910, 1990  
<sup>4</sup> Zolltarifnummern: 0408.1110, 1190, 9110, 9190, 3502.1110, 1190  
<sup>5</sup> Zolltarifnummern: 0407.1110, 1190, 1910, 1990  
<sup>6</sup> Berechnungsgrundlage: 1kg Schaleneier = 16.6 Eier  
<sup>7</sup> Berechnungsgrundlage: 1kg Flüssigeier ohne Schale = 20.58 Eier  
<sup>8</sup> Berechnungsgrundlage: 1kg Trockeneier ohne Schale = 80 Eier

<sup>1</sup> Estimation sur la base de la mise en poulailler mensuelle de poulettes  
<sup>2</sup> Numéros du tarif douanier : 0407.2110, 2190, 2910, 2990, 9010, 9090  
<sup>3</sup> Numéros du tarif douanier : 0408.1910, 1990, 9910, 9990, 3502.1910, 1990  
<sup>4</sup> Numéros du tarif douanier : 0408.1110, 1190, 9110, 9190, 3502.1110, 1190  
<sup>5</sup> Numéros du tarif douanier : 0407.1110, 1190, 1910, 1990  
<sup>6</sup> Base de calcul : 1 kg d'œufs en coquille = 16.6 œufs  
<sup>7</sup> Base de calcul : 1 kg d'œufs liquides sans coquille = 20.58 œufs  
<sup>8</sup> Base de calcul : 1 kg d'œufs secs sans coquille = 80 œufs

Agristat; Aviforum; Bundesamt für Zoll und Grenzsicherheit (BAZG)

Agristat; Aviforum; Office fédéral de la douane et de la sécurité des frontières (OFDF)

### Importe und Inlandproduktion von Eiern Importation et production indigène d'œufs

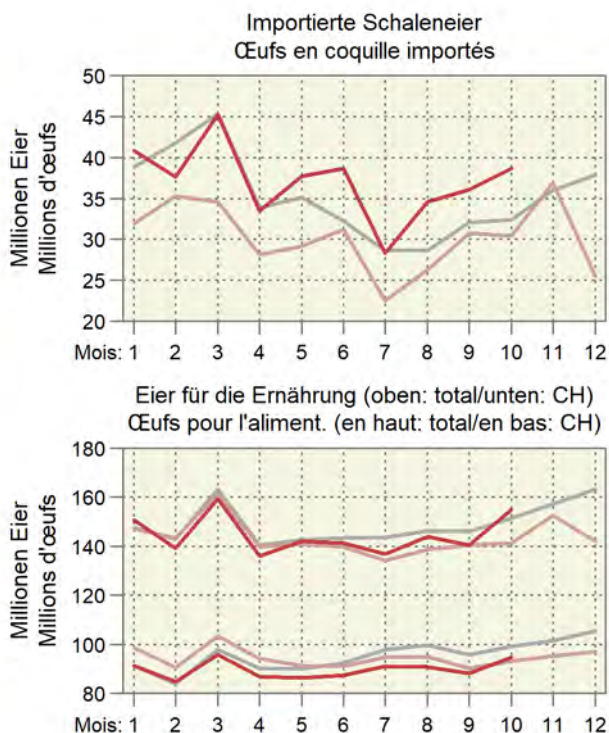
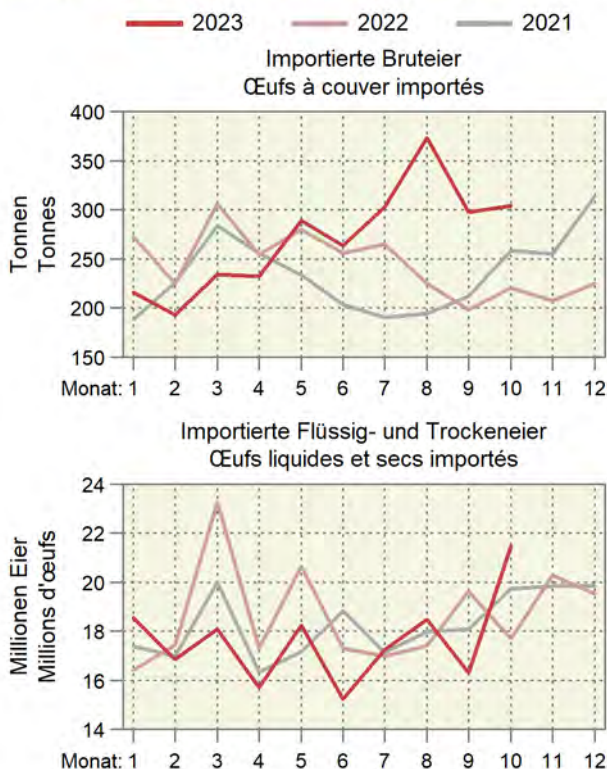

### 4.11 Produktion von Küken, mutmasslicher Anfall von Junghennen und Pouletfleisch Production de poussins, production estimée de poulettes et de viande de poulet

Monate	Inländische Hennenkükenproduktion und Einfuhr <sup>1</sup> , Stück				Inländische Mastkükenproduktion und Einfuhr <sup>1</sup> , Stück			
Mois	Production indigène de poussins de poules pondeuses et importation <sup>1</sup> , pièces				Production indigène de poussins de type chair et importation <sup>1</sup> , pièces			
	2021	2022	2023	%	2021	2022	2023	%
Januar	490 654	493 924	414 495	-16.1	6 646 491	6 988 977	6 908 644	-1.1
Februar	326 961	327 015	331 551	1.4	6 245 643	6 341 690	6 192 804	-2.3
März	313 914	303 934	310 084	2.0	7 006 733	6 950 107	6 868 588	-1.2
April	303 186	330 580	322 569	-2.4	6 735 941	6 896 538	6 693 778	-2.9
Mai	422 436	420 134	478 905	14.0	7 096 353	6 960 925	7 051 107	1.3
Juni	472 484	365 139	406 568	11.3	6 807 120	6 777 975	6 689 435	-1.3
Juli	155 411	141 843	74 703	-47.3	6 893 759	6 979 192	6 644 448	-4.8
August	127 838	98 943	102 667	3.8	6 987 238	7 038 412	7 053 568	0.2
September	462 935	427 564	424 874	-0.6	6 710 032	6 572 178	6 756 769	2.8
Oktober	143 680	110 684	139 052	25.6	6 936 612	6 976 218	6 733 992	-3.5
November	61 478	47 624			6 671 224	6 563 621		
Dezember	310 301	365 335			7 039 125	6 836 303		
<b>Jahr</b>	<b>3 591 275</b>	<b>3 432 720</b>			<b>81 776 271</b>	<b>81 882 138</b>		

Monate	Junghennenanfall (-einstellungen) <sup>2</sup> , Stück				Poulets <sup>3</sup> , Tonnen			
Mois	Production de poulettes (mise en poullaier) <sup>2</sup> , pièces				Poulets <sup>3</sup> , tonnes			
	2022	2023	2024	%	2021	2022	2023	%
Janvier	124003	95975	99 587	3.8	8 011	8 622	8 427	-2.3
Février	449047	414737	412 127	-0.6	8 329	8 822	8 644	-2.0
Mars	139369	107364	134 881	25.6	8 108	8 383	8 239	-1.7
Avril	59 633	46195			8 334	8 359	8 214	-1.7
Mai	300 992	354375			8 642	8 708	8 529	-2.1
Juin	479 106	402061			8 699	8 715	8 644	-0.8
Juillet	317 205	321605			8 744	8 640	8 641	-
Août	294 816	300781			8 616	8 652	8 385	-3.1
Septembre	320 662	312892			8 729	8 815	8 614	-2.3
Octobre	407530	464538			8 614	8 559	8 685	1.5
Novembre	354 185	394371			8 582	8 520	8 484	-0.4
Décembre	137 588	72461			8 558	8 515		
<b>Année</b>	<b>3 384 137</b>	<b>3 287 355</b>			<b>101 966</b>	<b>103 310</b>		

<sup>1</sup> Die Wochenmeldungen werden jeweils anhand der Zahl der Wochentage auf die Monate aufgeteilt  
<sup>2</sup> Annahme: Abgang von 3% der Küken bis zum Legebeginn nach rund 5 Monaten  
<sup>3</sup> Annahmen: Abgang von 2.5% der Küken bis zur Schlachtreife nach rund 45 Tagen, durchschnittliches Schlachtgewicht von 1.29 kg

<sup>1</sup> Les indications des rapports hebdomadaires sont réparties sur les mois en fonction du nombre des jours de chaque semaine et leur appartenance aux mois respectifs  
<sup>2</sup> Supposition : Mortalité de 3% des poussins entre la naissance et le début de la ponte environ 5 mois plus tard  
<sup>3</sup> Suppositions : Mortalité de 2.5% jusqu'à la fin de la période d'engraissement après 45 jours, poids mort moyen de 1.29 kg

Aviforum; Berechnungen durch Agristat

Aviforum ; calculs par Agristat

### 4.12 Honigertrag Rendement de miel

In kg pro Volk ~ En kg par ruche

Honigarten	1981-1990	1991-2000	2001-2010	2019	2020	2021	2022	2023	Type de miel
Frühlingsernte	3.4	4.9	8.8	3.5	11.2	1.9	12.4	5.9	Miel de printemps
Sommerernte	5.1	7.5	9.9	9.5	18.7	5.3	11.5	11.2	Miel d'été
<b>Total</b>	<b>8.5</b>	<b>12.4</b>	<b>18.7</b>	<b>13.0</b>	<b>29.9</b>	<b>7.2</b>	<b>23.9</b>	<b>17.1</b>	<b>Total</b>

apisuisse (Dachverband der Schweizer Bienenzüchtervereine)

apisuisse (Organisation faitière des associations apicoles suisses)

## 5. Aussenhandel ~ Commerce extérieur

Erstmals seit dem Monat Mai wurde im Oktober mehr Käse exportiert als im Vorjahr (Tabelle 5.6). Kumuliert liegen die Exporte dennoch um 4,1% tiefer als im Vorjahr und um 10,8% tiefer als 2021. Die Importe liegen weiterhin leicht höher als im Vorjahr, kumuliert ist das Niveau gegenüber 2021 jedoch auch etwas tiefer (-2,3%). Der mittlere Exportpreis pro Kilogramm hat im Oktober gegenüber dem Vorjahr um 7,0% abgenommen. Dies lässt sich unter anderem dadurch erklären, dass v.a. die Exporte von «anderem» Käse zugenommen haben, während AOP-Käse und Appenzeller® weitere Rückgänge in Kauf nehmen mussten (Tabelle 5.8). Das hohe Preisniveau bei den Importen von Fetten und Ölen ging in den letzten Monaten nur wenig zurück (Tabelle 5.10, dritte Grafik). Beim Zucker und den Zuckerwaren sind die Durchschnittspreise der Importe weiter angestiegen. Im Oktober waren die importierten Mengen an Produktionsmitteln mit Ausnahme des Saatguts rückläufig (Tabelle 5.15). Wertmässig ergab sich aufgrund deutlich höherer Durchschnittspreise auch bei den Pflanzenschutzmitteln eine Zunahme. Der mittlere Preis der importierten Düngemittel ist im Vergleich zum Vorjahr im Oktober 2023 um 48,1% zurückgegangen.

Pour la première fois depuis le mois de mai, les exportations de fromage ont dépassé celles de l'année précédente en octobre (tableau 5.6). Pourtant, les chiffres cumulés des exportations étaient de 4,1% plus bas que l'année précédente et de 10,8% comparés à 2021. Les importations sont légèrement supérieures à celles de l'année précédente, mais leur niveau cumulé reste légèrement inférieur (-2,3%) à celui de 2021. Le prix moyen à l'exportation par kilogramme a diminué de 7,0% en octobre par rapport à l'année précédente. Cette chute s'explique notamment par le fait que les exportations « d'autres fromages » ont augmenté, tandis que les fromages AOP et l'Appenzeller® ont subi de nouveaux reculs (tableau 5.8). Le niveau élevé des prix à l'importation des graisses et des huiles n'a que peu diminué au cours des derniers mois (tableau 5.10, troisième graphique). Pour le sucre et les sucreries, les prix moyens à l'importation ont continué à augmenter. En octobre, les quantités importées d'agents de production ont diminué, à l'exception de celles de semences (tableau 5.15). En valeur, une augmentation a été constatée pour les produits phytosanitaires en raison de prix moyens nettement plus élevés. Le prix moyen des engrais importés a baissé de 48,1% en octobre 2023 par rapport à l'année précédente.

## 5.1 Einfuhr von Getreide und Getreideprodukten Importations de céréales et de produits à base de céréales

Zolltarif: Kapitel 10 (Getreide), Auszüge aus Kapitel 11 (Müllereierzeugnisse) und Kapitel 19 (Zubereitungen auf der Grundlage von Getreide, Mehl, Stärke oder Milch, Backwaren)

Tarif douanier : chapitre 10 (céréales), extraits du chapitre 11 (produits de la minoterie) et du chapitre 19 (préparations sur la base de céréales, de farine, d'amidon ou de lait, produits de la boulangerie)

Getreidearten	Oktober ~ Octobre			Januar - Oktober ~ Janvier - octobre			Variétés de céréales
	2022	2023	Veränderung in %	2022	2023	Variation en %	
Menge in Tonnen ~ Quantité en tonnes							
Hartweizen	3 648	5 474	50.0	45 626	51 985	13.9	Blé dur
Weichweizen und Mengkorn	19 524	12 194	-37.5	395 405	290 205	-26.6	Blé
Roggen	79	59	-26.1	2 568	1 416	-44.9	Seigle
Gerste	872	981	12.6	76 717	35 899	-53.2	Orge
Hafer	4 654	3 983	-14.4	42 765	31 180	-27.1	Avoine
Mais	7 309	17 520	...	199 486	163 976	-17.8	Mais
Reis	13 289	6 375	-52.0	87 820	81 696	-7.0	Riz
Körnersorghum	8	0	-99.8	58	33	-43.5	Sorgho à grains
Buchweizen	5	23	...	102	201	98.3	Sarrasin
Hirse	72	237	...	1 137	1 219	7.2	Millet
Kanariensaat	0	24	...	100	78	-21.2	Alpiste
Triticale	75	105	40.4	498	1 112	...	Triticale
Andere Getreide	38	79	...	1 418	975	-31.3	Autres céréales
<b>Total Getreide</b>	<b>49 572</b>	<b>47 054</b>	<b>-5.1</b>	<b>853 697</b>	<b>659 976</b>	<b>-22.7</b>	<b>Céréales, total</b>
Getreidemehl	6 122	6 327	3.4	14 446	14 608	1.1	Farine de céréales
Grütze, Griess, Pellets	1 928	2 077	7.7	6 891	9 051	31.4	Gruau, semoule, pellets
Getreidekörner, bearbeitet; Getreidekeime	998	959	-4.0	13 482	11 269	-16.4	Grains, travaillés ; germes de céréales
Malz	10 182	11 277	10.8	67 038	66 737	-0.4	Malt
Getreidestärke	5 367	5 870	9.4	23 593	20 273	-14.1	Amidons de céréales
<b>Total Müllereierzeugnisse, Malz und Stärke</b>	<b>24 597</b>	<b>26 509</b>	<b>7.8</b>	<b>125 449</b>	<b>121 937</b>	<b>-2.8</b>	<b>Produits de la minoterie, malt et amidon, total</b>
Teigwaren	6 145	5 882	-4.3	60 781	59 640	-1.9	Pâtes alimentaires
Biskuits, Waffeln	2 225	2 112	-5.1	20 041	20 815	3.9	Biscuits, gaufres
Brot, gewöhnl. Backwaren	1 002	968	-3.3	10 138	9 694	-4.4	Pain la boulangerie ordinaire
Back- und Konditoreiwaren	10 930	10 305	-5.7	98 171	98 251	0.1	Prod. de la boulang., pâtiss. et biscuiterie
Andere Zubereitungen	5 647	5 253	-7.0	55 562	54 184	-2.5	Autres préparations
<b>Total verarbeitet. Nahrungs- mittel auf Getreidebasis</b>	<b>25 947</b>	<b>24 519</b>	<b>-5.5</b>	<b>244 692</b>	<b>242 584</b>	<b>-0.9</b>	<b>Préparations sur la base de céréales, total</b>
Wert in tausend CHF, franko Grenze, unverzollt ~ Valeur en milliers de CHF, franco frontière, non dédouanée							
Hartweizen	1 832	3 954	...	22 965	31 584	37.5	Blé dur
Weichweizen und Mengkorn	8 188	3 341	-59.2	153 952	96 542	-37.3	Blé
Roggen	62	46	-25.5	1 491	912	-38.9	Seigle
Gerste	330	342	3.7	27 145	11 544	-57.5	Orge
Hafer	1 787	1 295	-27.5	15 026	11 382	-24.3	Avoine
Mais	2 676	4 041	51.0	79 792	58 512	-26.7	Maïs
Reis	11 932	6 592	-44.7	82 088	79 833	-2.7	Riz
Körnersorghum	5	0	-97.7	61	61	0.3	Sorgho à grains
Buchweizen	18	46	...	231	355	53.5	Sarrasin
Hirse	51	159	...	1 041	952	-8.6	Millet
Kanariensaat	0	24	...	93	86	-7.4	Alpiste
Triticale	26	27	2.1	170	265	55.6	Triticale
Andere Getreide	118	336	...	5 680	4 030	-29.0	Autres céréales
<b>Total Getreide</b>	<b>27 025</b>	<b>20 204</b>	<b>-25.2</b>	<b>389 735</b>	<b>296 057</b>	<b>-24.0</b>	<b>Céréales, total</b>
Getreidemehl	1 319	1 446	9.6	12 390	12 944	4.5	Farine de céréales
Grütze, Griess, Pellets	653	853	30.5	5 924	7 215	21.8	Gruau, semoule, pellets
Getreidekörner, bearbeitet; Getreidekeime	983	940	-4.4	11 007	11 133	1.1	Grains, travaillés ; germes de céréales
Malz	3 056	4 347	42.2	34 087	44 167	29.6	Malt
Getreidestärke	3 644	3 492	-4.2	33 466	34 110	1.9	Amidons de céréales
<b>Total Müllereierzeugnisse, Malz und Stärke</b>	<b>9 656</b>	<b>11 078</b>	<b>14.7</b>	<b>96 875</b>	<b>109 569</b>	<b>13.1</b>	<b>Produits de la minoterie, malt et amidon, total</b>
Teigwaren	15 905	16 668	4.8	152 869	155 929	2.0	Pâtes alimentaires
Biskuits, Waffeln	9 150	10 730	17.3	89 915	103 930	15.6	Biscuits, gaufres
Brot, gewöhnl. Backwaren	1 672	1 782	6.5	17 015	18 010	5.8	Pain, boulangerie ordinaire
Back- und Konditoreiwaren	43 101	50 857	18.0	365 886	408 701	11.7	Prod. de la boulang., pâtiss. et biscuiterie
Andere Zubereitungen	18 564	21 148	13.9	187 806	202 877	8.0	Autres préparations
<b>Total verarbeitet. Nahrungs- mittel auf Getreidebasis</b>	<b>88 392</b>	<b>101 185</b>	<b>14.5</b>	<b>813 490</b>	<b>889 448</b>	<b>9.3</b>	<b>Préparations sur la base de céréales, total</b>

## 5.2 Einfuhr von Gemüse Importations de légumes

Einfuhrmenge in Tonnen; Zolltarif: Kapitel 7  
Quantité d'importation en tonnes ; tarif douanier : chapitre 7

Gemüsearten	Oktober ~ Octobre			Januar - Oktober ~ Janvier - octobre			Variétés de légumes
	2022	2023	Veränderung in %	2022	2023	Variation en %	
Salate	582	1 152	98.0	23 532	24 382	3.6	Salades
Chicorée Witloof	325	338	4.0	1 476	1 727	17.0	Chicorée Witloof
Cicorino	10	7	-33.1	1 029	1 046	1.6	Cicorino
Eichenlaub	-	6	...	613	638	4.1	Feuilles de chêne
Eisbergsalate	37	410	...	9 101	9 637	5.9	Laitue iceberg
Endivien	11	54	...	4 385	4 251	-3.0	Chicorée
Kopfsalate	24	67	...	2 408	2 484	3.1	Laitue pommée
Nüsslisalat	47	63	33.6	324	446	37.6	Rampon
Übrige	128	207	62.0	4 196	4 153	-1.0	Autres
Tomaten	1 901	1 749	-8.0	28 608	29 608	3.5	Tomates
Kohl Gemüse	577	471	-18.3	23 768	21 762	-8.4	Choux
Blumenkohl	350	149	-57.3	15 100	14 870	-1.5	Chou-fleur
Broccoli	-	-	...	-	-	...	Broccoli
Übrige	227	322	41.7	8 668	6 892	-20.5	Autres
Wurzel- und Knollengemüse	129	78	-39.9	11 958	8 070	-32.5	Légumes-racines et -tubercules
Fenchel	4	27	...	4 580	4 688	2.4	Fenouil
Radieschen	2	6	...	329	327	-0.6	Radis
Sellerie	85	6	-93.0	2 964	1 976	-33.3	Céleri
Übrige	38	39	1.5	4 085	1 079	-73.6	Autres
Zwiebeln	163	195	19.8	11 312	8 856	-21.7	Oignons
Lauch	1	1	-22.2	2 501	1 664	-33.4	Poireau
Karotten	81	95	16.8	4 383	1 768	-59.7	Carottes
Gurken	1 467	1 950	32.9	14 317	14 912	4.2	Concombres
Küchenkräuter	33	26	-18.9	966	1 029	6.5	Herbes potagères
Petersilie	13	6	-49.9	778	828	6.4	Persil
Übrige	20	20	1.5	188	201	6.9	Autres
Zucchini	-	-	...	-	-	...	Courgettes
Hülsenfrüchte	175	126	-27.9	3 364	3 279	-2.5	Légumineuses
Andere Gemüse	5 164	5 195	0.6	66 609	67 479	1.3	Autres légumes
<b>Total frisches Gemüse</b>	<b>10 273</b>	<b>11 038</b>	<b>7.5</b>	<b>191 317</b>	<b>182 810</b>	<b>-4.4</b>	<b>Légumes frais, total</b>
Kartoffeln <sup>1</sup>	2 890	540	-81.3	73 226	59 231	-19.1	Pommes de terre <sup>1</sup>
Pilze, frisch oder gekühlt	598	580	-3.0	4 101	4 262	3.9	Champignons, frais ou réfrigérés
Gemüse <sup>2</sup> , gefroren	1 133	1 223	7.9	8 842	9 005	1.8	Légumes <sup>2</sup> , congelés
Gemüse <sup>2</sup> , vorläufig haltbar gemacht	20	157	...	724	1 412	95.1	Légumes <sup>2</sup> , conservés provisoirement
Gemüse <sup>2</sup> , getrocknet	293	261	-11.0	2 492	2 193	-12.0	Légumes <sup>2</sup> , séchés
Hülsenfrüchte, getrocknet	2 983	2 858	-4.2	19 959	20 129	0.9	Légumineuses, sèches
Maniok, Süsskartoffeln u.ä.	500	507	1.5	4 889	4 666	-4.6	Manioc, patates douces et autres
Pflanzkartoffeln, Setz Zwiebeln	5	6	15.9	5 729	7 798	36.1	Plants de pomme de terre, petits oignons à planter
<b>Total Kapitel 7</b>	<b>18 696</b>	<b>17 170</b>	<b>-8.2</b>	<b>311 278</b>	<b>291 506</b>	<b>-6.4</b>	<b>Chapitre 7, total</b>

<sup>1</sup> Ohne Pflanzkartoffeln

<sup>2</sup> Inklusive Pilze und Kartoffeln

<sup>1</sup> Sans plants de pomme de terre

<sup>2</sup> Y compris champignons et pommes de terre

./.

### Importe von Frischgemüse nach Monat, Menge Importation de légumes frais par mois, quantité

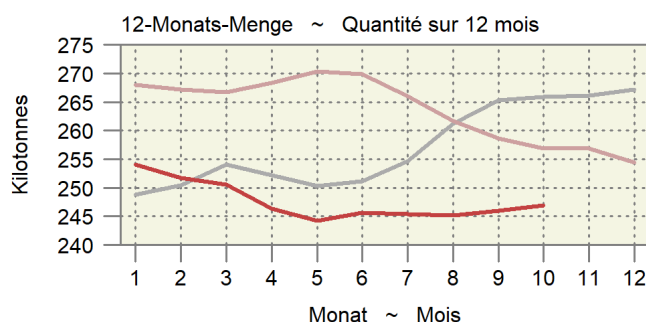
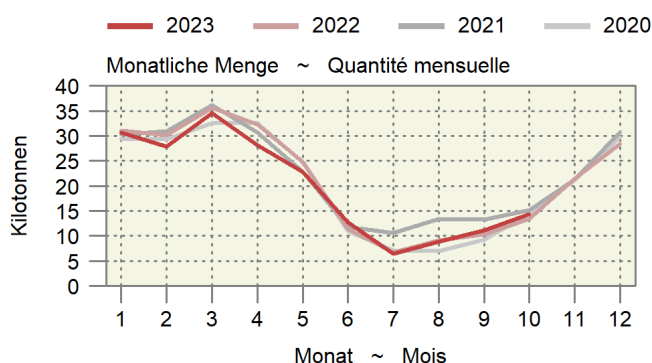

## 5.2 Einfuhr von Gemüse Importations de légumes

Einfuhrwert in tausend CHF, franko Grenze, unverzollt; Zolltarif: Kapitel 7

Valeur d'importation en milliers de CHF, franco frontière, non dédouanée; tarif douanier: chapitre 7

Gemüsearten	Oktober ~ Octobre			Januar - Oktober ~ Janvier - octobre			Variétés de légumes
	2022	2023	Veränderung in %	2022	2023	Variation en %	
Salate	1 558	2 680	72.0	43 626	47 899	9.8	Salades
Chicorée Witloof	833	981	17.8	4 359	5 766	32.3	Chicorée Witloof
Cicorino	36	34	-3.5	2 223	1 941	-12.7	Cicorino
Eichenlaub	-	21	...	1 867	1 813	-2.9	Feuilles de chêne
Eisbergsalate	103	695	...	14 418	16 716	15.9	Laitue iceberg
Endivien	32	78	...	5 958	5 964	0.1	Chicorée
Kopfsalate	29	126	...	4 494	4 684	4.2	Laitue pommée
Nüsslisalat	220	319	45.2	1 607	2 170	35.0	Rampon
Übrige	307	425	38.6	8 702	8 846	1.7	Autres
Tomaten	3 604	4 067	12.9	70 163	77 442	10.4	Tomates
Kohl Gemüse	1 350	975	-27.8	40 870	44 177	8.1	Choux
Blumenkohl	830	334	-59.8	29 095	32 703	12.4	Chou-fleur
Broccoli	-	-	...	-	-	...	Broccoli
Übrige	520	641	23.4	11 774	11 474	-2.5	Autres
Wurzel- und Knollengemüse	228	192	-15.8	16 599	12 819	-22.8	Légumes-racines et -tubercules
Fenchel	21	57	...	9 032	7 275	-19.5	Fenouil
Radieschen	6	12	...	644	739	14.8	Radis
Sellerie	94	16	-83.2	3 709	2 871	-22.6	Céleri
Übrige	107	107	0.3	3 214	1 933	-39.8	Autres
Zwiebeln	400	455	13.6	10 878	12 781	17.5	Oignons
Lauch	11	9	-18.9	3 138	2 294	-26.9	Poireau
Karotten	268	332	24.0	4 950	4 307	-13.0	Carottes
Gurken	2 796	3 055	9.3	28 087	29 616	5.4	Concombres
Küchenkräuter	234	221	-5.9	4 394	4 395	0.0	Herbes potagères
Petersilie	35	19	-47.4	2 620	2 389	-8.8	Persil
Übrige	199	202	1.5	1 775	2 006	13.1	Autres
Zucchini	-	-	...	-	-	...	Courgettes
Hülsenfrüchte	682	606	-11.1	12 150	12 307	1.3	Légumineuses
Andere Gemüse	13 238	14 220	7.4	201 519	211 731	5.1	Autres légumes
<b>Total frisches Gemüse</b>	<b>24 368</b>	<b>26 810</b>	<b>10.0</b>	<b>436 374</b>	<b>459 768</b>	<b>5.4</b>	<b>Légumes frais, total</b>
Kartoffeln <sup>1</sup>	1 033	238	-76.9	34 954	34 967	0.0	Pommes de terre <sup>1</sup>
Pilze, frisch oder gekühlt	5 395	4 359	-19.2	26 630	25 295	-5.0	Champignons, frais ou réfrigérés
Gemüse <sup>2</sup> , gefroren	2 176	2 646	21.6	18 593	20 696	11.3	Légumes <sup>2</sup> , congelés
Gemüse <sup>2</sup> , vorläufig haltbar gemacht	64	199	...	2 461	3 149	28.0	Légumes <sup>2</sup> , conservés provisoirement
Gemüse <sup>2</sup> , getrocknet	3 026	3 078	1.7	26 295	22 463	-14.6	Légumes <sup>2</sup> , séchés
Hülsenfrüchte, getrocknet	2 460	2 038	-17.1	19 856	18 924	-4.7	Légumineuses, sèches
Maniok, Süsskartoffeln u.ä.	754	719	-4.6	7 066	6 913	-2.2	Manioc, patates douces et autres
Pflanzkartoffeln, Setz Zwiebeln	11	11	-6.3	3 923	5 567	41.9	Plants de pomme de terre, petits oignons à planter
<b>Total Kapitel 7</b>	<b>39 288</b>	<b>40 099</b>	<b>2.1</b>	<b>576 153</b>	<b>597 741</b>	<b>3.7</b>	<b>Chapitre 7, total</b>

<sup>1</sup> Ohne Pflanzkartoffeln<sup>2</sup> Inklusive Pilze und Kartoffeln<sup>1</sup> Sans plants de pomme de terre<sup>2</sup> Y compris champignons et pommes de terre

### 5.3 Einfuhr von Früchten und Nüssen Importations de fruits et de noix

Einfuhrmenge in Tonnen; Zolltarif: Kapitel 8  
Quantité d'importation en tonnes ; tarif douanier : chapitre 8

Zoll- Unterkapitel	Fruchtarten	Oktober ~ Octobre			Januar - Oktober ~ Janvier - octobre			Variétés de fruits
		2022	2023	Veränderung in %	2022	2023	Variation en %	
801	Kokos-, Para- und Cashewnüsse	622	415	-33.2	4 807	4 502	-6.3	Noix de coco, noix du Brésil et noix du cajou
802	Anderer Nüsse und Schalenfrüchte	2 930	3 690	25.9	23 157	21 757	-6.0	Autres noix et fruits à écales
803	Bananen	7 400	8 496	14.8	83 754	87 537	4.5	Bananen
804	Datteln, Feigen, Ananas, Avocados und Mangos	4 703	4 627	-1.6	50 017	50 317	0.6	Dattes, figues, ananas, avocats et mangues
805	Zitrusfrüchte	10 308	9 583	-7.0	107 082	105 021	-1.9	Agrumes
806	Weintrauben	6 384	6 709	5.1	28 673	29 208	1.9	Raisins
	Tafeltrauben	5 661	6 039	6.7	24 888	25 910	4.1	Raisin de table
	Trauben für Wein	339	261	-23.1	439	301	-31.4	Raisin à vin
807	Getrocknete Trauben	384	409	6.3	3 347	2 997	-10.4	Raisin sec
	Melonen und Papaya	489	627	28.2	61 421	62 289	1.4	Melon et papaye
808	Äpfel, Birnen und Quitten, frisch	1 128	1 519	34.7	15 696	19 902	26.8	Pommes, poires et coings, frais
	Äpfel	995	1 147	15.3	6 802	10 830	59.2	Pommes
	Birnen und Quitten	128	221	72.2	8 888	8 776	-1.3	Poires et coings
	Mostobst	4	151	...	7	296	...	Fruits à cidre
809	Steinobst, frisch	1 346	1 087	-19.3	44 220	48 289	9.2	Fruits à noyau, frais
	Aprikosen	0	0	28.6	6 483	7 997	23.3	Apricots
	Kirschen	0	-	...	2 971	3 944	32.8	Cerises
	Pfirsiche, Nektarinen etc.	105	141	34.3	28 343	29 244	3.2	Pêches, nectarines etc.
	Zwetschgen, Pflaumen etc.	1 241	945	-23.8	6 424	7 103	10.6	Pruneaux, prunes etc.
810	Anderer Früchte, frisch	3 983	4 200	5.4	42 241	40 720	-3.6	Autres fruits, frais
	Erdbeeren	125	204	63.6	13 863	13 019	-6.1	Fraises
	Himbeeren	119	126	5.4	3 788	3 510	-7.3	Framboises
	Beeren a.n.g.	533	474	-11.1	7 630	8 059	5.6	Baies n.d.a.
	Kiwis	1 000	932	-6.8	9 580	9 115	-4.9	Kiwis
	Früchte a.n.g.	530	525	-0.9	3 182	3 296	3.6	Fruits n.d.a.
	Tropische Früchte a.n.g.	1 676	1 939	15.7	4 198	3 721	-11.4	Fruits tropicaux n.d.a.
811	Früchte, gefroren	2 192	2 092	-4.6	18 318	17 926	-2.1	Fruits, congelés
812	Früchte, vorkonserviert	18	37	...	269	211	-21.7	Fruits, conservés provisoirement
813	Früchte und Schalenfrüchte, getrocknet	330	286	-13.5	3 182	3 206	0.8	Fruits, séchés
814	Schalen von Zitrusfrüchten oder Melonen	16	53	...	231	368	59.0	Écorces d'agrumes ou de melons
Total		41 849	43 420	3.8	483 070	491 251	1.7	Total

./.

### Importe von Früchten nach Monat, Menge Importation de fruits par mois, quantité

Zollkapitel 8 ohne Nüsse; am rechten Rand wird die letzte 12-Monats-Menge und die Entwicklung angegeben.  
Chapitre douanier 8 à l'exception des noix ; dans la marge droite, la dernière quantité sur 12 mois est indiquée.

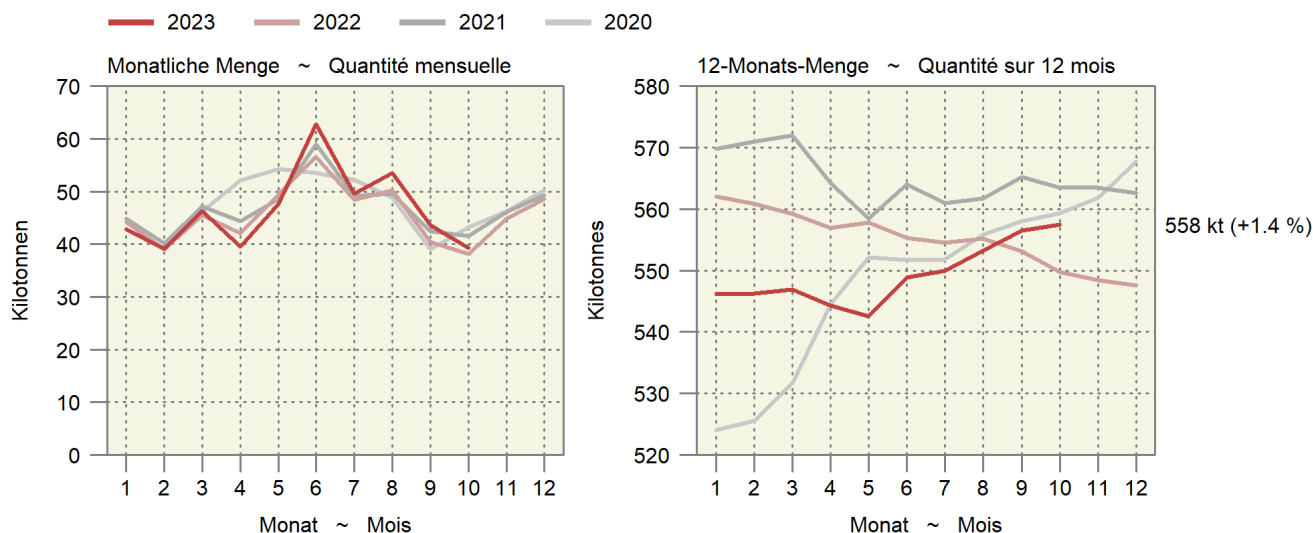



### 5.3 Einfuhr von Früchten und Nüssen Importations de fruits et de noix

Einfuhrwert in tausend CHF, franko Grenze, unverzollt; Zolltarif: Kapitel 8  
Valeur d'importation en milliers de CHF, franco frontière, non dédouanée ; tarif douanier : chapitre 8

Zoll- Unterkapitel	Fruchtarten	Oktober ~ Octobre			Januar - Oktober ~ Janvier - octobre			Variétés de fruits
		2022	2023	Veränderung in %	2022	2023	Variation en %	
Sous-chapitre douanier								
801	Kokos-, Para- und Cashewnüsse	4 072	2 295	-43.6	32 447	27 542	-15.1	Noix de coco, noix du brésil et noix du cajou
802	Andere Nüsse und Schalenfrüchte	17 784	21 213	19.3	152 639	131 088	-14.1	Autres noix et fruits à écales
803	Bananen	7 655	9 132	19.3	87 280	94 677	8.5	Bananen
804	Datteln, Feigen, Ananas, Avocados und Mangos	14 587	14 573	-0.1	133 530	135 539	1.5	Dattes, figues, ananas, avocats et mangues
805	Zitrusfrüchte	15 806	15 820	0.1	147 598	154 517	4.7	Agrumes
806	Weintrauben	13 179	17 244	30.9	66 692	74 710	12.0	Raisins
	Tafeltrauben	11 599	15 870	36.8	58 021	67 568	16.5	Raisin de table
	Trauben für Wein	672	514	-23.6	805	548	-31.9	Raisin à vin
	Getrocknete Trauben	908	860	-5.2	7 867	6 595	-16.2	Raisin sec
807	Melonen und Papaya	994	1 140	14.7	79 889	79 960	0.1	Melon et papaye
808	Äpfel, Birnen und Quitten, frisch	771	882	14.5	20 141	26 144	29.8	Pommes, poires et coings, frais
	Äpfel	560	525	-6.2	7 648	12 409	62.3	Pommes
	Birnen und Quitten	210	308	46.4	12 491	13 648	9.3	Poires et coings
	Mostobst	1	50	...	2	87	...	Fruits à cidre
809	Steinobst, frisch	1 643	1 854	12.8	100 173	111 253	11.1	Fruits à noyau , frais
	Aprikosen	0	0	36.9	16 522	19 958	20.8	Apricots
	Kirschen	0	-	...	12 753	20 327	59.4	Cerises
	Pfirsiche, Nektarinen etc.	212	301	42.1	59 808	58 779	-1.7	Pêches, nectarines etc.
	Zwetschgen, Pflaumen etc.	1 431	1 553	8.5	11 090	12 189	9.9	Pruneaux, prunes etc.
810	Andere Früchte, frisch	14 854	19 226	29.4	211 382	227 780	7.8	Autres fruits, frais
	Erdbeeren	712	1 336	87.6	57 765	60 222	4.3	Fraises
	Himbeeren	1 255	1 592	26.9	39 624	38 050	-4.0	Framboises
	Beeren a.n.g.	4 313	6 839	58.6	59 693	74 768	25.3	Baies n.d.a.
	Kiwis	3 333	3 358	0.7	30 146	29 617	-1.8	Kiwis
	Früchte a.n.g.	1 348	1 499	11.2	11 136	12 605	13.2	Fruits n.d.a.
	Tropische Früchte a.n.g.	3 893	4 603	18.3	13 018	12 518	-3.8	Fruits tropicaux n.d.a.
811	Früchte, gefroren	8 126	6 453	-20.6	62 857	57 899	-7.9	Fruits, congelés
812	Früchte, vorkonserviert	39	90	...	608	513	-15.5	Fruits, conservés provisoirement
813	Früchte und Schalenfrüchte, getrocknet	3 220	2 596	-19.4	27 455	28 261	2.9	Fruits, séchés
814	Schalen von Zitrusfrüchten oder Melonen	15	46	...	1 307	1 457	11.5	Écorces d'agrumes ou de melons
	<b>Total</b>	<b>102 745</b>	<b>112 566</b>	<b>9.6</b>	<b>1 123 997</b>	<b>1 151 339</b>	<b>2.4</b>	<b>Total</b>

Bundesamt für Zoll und Grenzsicherheit (BAZG)

Office fédéral de la douane et de la sécurité des frontières (OFDF)

## 5.4 Einfuhr von Gemüse-, Fruchtzubereitungen und Getränken Importations de préparations de légumes, de préparations de fruits et de boissons

Zolltarif: Kapitel 20 (Zubereitungen von Gemüse, Früchten oder anderen Pflanzenteilen), Kapitel 22 (Getränke, alkoholische Flüssigkeiten und Essig)  
Tarif douanier : chapitre 20 (préparations de légumes, de fruits ou d'autres parties de plantes), chapitre 22 (boissons, liquides alcooliques et vinaigres)

Produkte	Oktober ~ Octobre			Januar - Oktober ~ Janvier - octobre			Produits
	2022	2023	Veränderung in %	2022	2023	Variation en %	
Menge in Tonnen ~ Quantité en tonnes							
Gemüse-/Fruchtzubereitungen							Préparations de légumes et de fruits
Zubereitungen in Essig	1 448	1 289	-11.0	12 076	11 327	-6.2	Préparations au vinaigre
Tomaten, Tomatenpüree	4 413	4 479	1.5	42 897	38 550	-10.1	Tomates, concentrés de tomates
Pilze, konserviert	200	292	46.0	2 390	2 347	-1.8	Champignons, conservés
Gemüse, konserviert	3 676	4 403	19.8	38 212	39 069	2.2	Légumes, conservés
Gemüse und Früchte, mit Zucker konserviert	85	84	-1.4	717	641	-10.6	Légumes et fruits, confits au sucre
Konfitüren, Fruchtgelees usw.	985	1 080	9.6	10 261	10 278	0.2	Confitures, gelées, etc.
Früchte und andere Pflanzenteile, konserviert	3 676	3 331	-9.4	32 814	30 378	-7.4	Fruits et autres parties de plantes, conservés
Getränke							Boissons
Fruchtsäfte	5 957	5 906	-0.9	63 782	60 041	-5.9	Jus de fruits
Apfel-/Birnen-saft	87	138	58.4	2 031	1 624	-20.0	Jus de pomme/poire
Traubensaft	859	716	-16.6	5 510	4 825	-12.4	Jus de raisin
Orangensaft	2 664	2 381	-10.6	27 257	26 576	-2.5	Jus d'orange
Gemüsesaft	147	225	52.7	3 376	3 102	-8.1	Jus de légumes
Anderer Fruchtsäfte und Mischungen	2 044	2 048	0.2	22 938	21 297	-7.2	Autres jus de fruits, mélanges
Frucht- und Gemüsesäfte, verdünnt	157	398	...	2 670	2 617	-2.0	Jus de fruits ou de légumes, dilués
Wasser, Mineralwasser	41 825	39 299	-6.0	462 672	443 385	-4.2	Eaux, eaux minérales
Anderer nicht alkoholische Getränke	25 943	29 344	13.1	300 290	298 680	-0.5	Autres boissons non alcooliques
Bier	7 992	7 783	-2.6	96 714	88 681	-8.3	Bière
Wein	16 084	15 950	-0.8	152 569	143 659	-5.8	Vin
Spirituosen	14 592	11 587	-20.6	130 590	118 454	-9.3	Spiritueux
Speiseessig	1 049	1 314	25.3	11 508	11 328	-1.6	Vinaigre
<b>Total</b>	<b>127 926</b>	<b>126 139</b>	<b>-1.4</b>	<b>1 357 490</b>	<b>1 296 816</b>	<b>-4.5</b>	<b>Total</b>
Wert in tausend CHF, franko Grenze, unverzollt ~ Valeur en milliers de CHF, franco frontière, non dédouanée							
Gemüse-/Fruchtzubereitungen							Préparations de légumes et de fruits
Zubereitungen in Essig	3 130	3 090	-1.3	27 441	27 833	1.4	Préparations au vinaigre
Tomaten, Tomatenpüree	6 120	7 415	21.1	57 731	65 455	13.4	Tomates, concentrés de tomates
Pilze, konserviert	1 078	1 286	19.4	9 197	8 748	-4.9	Champignons, conservés
Gemüse, konserviert	10 911	13 518	23.9	113 199	122 344	8.1	Légumes, conservés
Gemüse und Früchte, mit Zucker konserviert	464	525	13.2	3 336	3 308	-0.9	Légumes et fruits, confits au sucre
Konfitüren, Fruchtgelees usw.	3 167	3 715	17.3	34 244	36 972	8.0	Confitures, gelées, etc.
Früchte und andere Pflanzenteile, konserviert	15 988	15 384	-3.8	146 117	139 993	-4.2	Fruits et autres parties de plantes, conservés
Getränke							Boissons
Fruchtsäfte	11 191	11 381	1.7	122 405	119 049	-2.7	Jus de fruits
Apfel-/Birnen-saft	76	193	...	1 870	1 811	-3.1	Jus de pomme/poire
Traubensaft	501	431	-14.0	3 575	3 019	-15.5	Jus de raisin
Orangensaft	3 795	4 082	7.6	37 386	39 032	4.4	Jus d'orange
Gemüsesaft	260	277	6.7	4 432	4 651	4.9	Jus de légumes
Anderer Fruchtsäfte und Mischungen	6 189	5 807	-6.2	69 875	65 617	-6.1	Autres jus de fruits, mélanges
Frucht- und Gemüsesäfte, verdünnt	369	591	60.1	5 266	4 918	-6.6	Jus de fruits ou de légumes, dilués
Wasser, Mineralwasser	7 533	7 833	4.0	81 376	87 903	8.0	Eaux, eaux minérales
Anderer nicht alkoholische Getränke	29 036	33 349	14.9	326 953	341 008	4.3	Autres boissons non alcooliques
Bier	8 246	9 011	9.3	99 023	103 748	4.8	Bière
Wein	134 621	123 650	-8.1	1 060 825	1 014 155	-4.4	Vin
Spirituosen	39 268	28 823	-26.6	342 273	307 841	-10.1	Spiritueux
Speiseessig	1 652	2 072	25.4	20 167	19 217	-4.7	Vinaigre
<b>Total</b>	<b>272 403</b>	<b>261 051</b>	<b>-4.2</b>	<b>2 444 286</b>	<b>2 397 573</b>	<b>-1.9</b>	<b>Total</b>

## 5.5 Bilanz des Aussenhandels mit Milchprodukten nach Zollkapitel Balance commerciale des produits laitiers par chapitre douanier

Die Milchprodukte werden nach Gehalt an verwertbarer Energie in Millionen Vollmilchäquivalente (VMA) umgerechnet. Ein VMA entspricht einem kg Kuh-Vollmilch mit einer verwertbaren Energie von 2800 Kilojoule (kJ). Die Milchprodukte werden gemäss der potentiell essbaren Substanz (Konsumentensicht, Methode der Nahrungsmittelbilanz NMB08) berücksichtigt: Bei Halbhart- und Hartkäse wird ein Abzug für die Rinde vorgenommen.

Les produits laitiers sont convertis selon la teneur en énergie métabolisable en millions d'équivalents en lait entier (ELE). Un ELE correspond à un kg de lait de vache entier avec une énergie métabolisable de 2800 kilojoule (kJ). Les produits laitiers sont pris en compte avec leur matière comestible (vue du consommateur, méthode du bilan alimentaire BA08) : Une déduction est appliquée pour la croûte des fromages à pâte mi-dure et pâte dure.

Produkte	Oktober ~ Octobre			Januar - Oktober ~ Janvier - octobre			Produits
	2022	2023	Veränderung in %	2022	2023	Variation en %	
Einfuhr ~ Importations							
Zollkapitel 4 nach Produkten							Chapitre douanier 4 par produits
Konsummilch	2.1	2.4	12.8	21.9	22.4	2.5	Lait de consommation
Käse	21.7	22.8	4.9	230.1	231.4	0.5	Fromage
Frischkäse	6.6	7.7	15.8	78.9	80.3	1.7	Fromage frais
Weichkäse	3.5	3.7	4.8	38.2	38.9	1.7	Fromage à pâte molle
Halbhartkäse	5.8	5.3	-7.6	55.2	52.9	-4.2	Fromage à pâte mi-dure
Hartkäse	5.9	6.2	4.8	57.7	59.3	2.7	Fromage à pâte dure
Rahm	0.6	0.4	-28.6	6.1	5.2	-14.8	Crème
Jogurt	0.5	0.6	15.6	5.5	5.3	-3.3	Yogourt
Frischmilchprodukte	0.0	0.0	33.1	0.2	0.3	34.2	Produits laitiers frais
Dauermilchwaren	4.0	5.6	38.8	27.5	42.2	53.3	Conserves de lait
Milchproteinprodukte	0.0	0.0	...	0.1	0.1	3.3	Protéines du lait
Butter	5.8	7.0	20.2	88.1	73.6	-16.4	Beurre
<b>Total Zollkapitel 4</b>	<b>34.8</b>	<b>38.8</b>	<b>11.5</b>	<b>379.5</b>	<b>380.5</b>	<b>0.3</b>	<b>Chapitre 4, total</b>
Milchprodukte in anderen Zollkapiteln							Produit laitiers en d'autres chapitres
15: Fette und Öle	0.0	0.0	-27	0.1	0.1	0.3	15 : Huiles et graisses
17: Zucker und Zuckerwaren	0.2	0.3	48.5	2.0	2.4	21.7	17 : Sucre et sucreries
18: Kakao und Zubereitungen aus Kakao	2.9	3.3	12.3	26.7	25.5	-4.6	18 : Cacao et ses préparations
19: Getreidezubereitungen	6.8	7.6	10.9	65.5	65.1	-0.7	19 : Prép. à la base de céréales
20: Gemüse- und Fruchtzubereitungen	0.0	0.1	...	0.3	0.4	6.7	20 : Prép. à la base de légumes/fruits
21: Verschiedene Lebensmittelzubereitungen	2.9	3.0	3.3	37.8	34.3	-9.3	21 : Préparation diverses
22: Getränke	0.2	0.2	5.9	1.9	1.7	-6.8	22 : Boissons
<b>Total übrige Zollkapitel</b>	<b>13.1</b>	<b>14.4</b>	<b>10.3</b>	<b>134.3</b>	<b>129.4</b>	<b>-3.6</b>	<b>Autres chapitres douaniers, total</b>
<b>Total Einfuhr</b>	<b>47.9</b>	<b>53.2</b>	<b>11.2</b>	<b>513.7</b>	<b>509.8</b>	<b>-0.8</b>	<b>Importations, total</b>
Ausfuhr ~ Exportations							
Zollkapitel 4 nach Produkten							Chapitre douanier 4 par produits
Konsummilch	0.1	0.1	-19.5	1.1	0.7	-34.9	Lait de consommation
Käse	30.1	31.6	4.7	262.7	251.7	-4.2	Fromage
Frischkäse	3.2	3.7	17.9	35.5	37.0	4.3	Fromage frais
Weichkäse	0.2	0.2	57.2	1.3	1.2	-6.7	Fromage à pâte molle
Halbhartkäse	11.1	11.4	3.3	77.8	73.2	-5.9	Fromage à pâte mi-dure
Hartkäse	15.7	16.2	2.6	148.1	140.3	-5.3	Fromage à pâte dure
Rahm	0.4	0.5	33.0	4.8	4.7	-3.2	Crème
Jogurt	0.3	0.3	-14.3	3.3	3.2	-3.4	Yogourt
Frischmilchprodukte	1.5	0.9	-40.9	13.2	9.1	-31.2	Produits laitiers frais
Dauermilchwaren	0.4	6.1	...	25.1	42.5	69.3	Conserves de lait
Milchproteinprodukte	0.0	0.3	...	1.4	2.3	67.7	Protéines du lait
Butter	0.2	0.1	-35.0	1.3	1.0	-19.4	Beurre
<b>Total Zollkapitel 4</b>	<b>32.9</b>	<b>39.8</b>	<b>20.8</b>	<b>312.9</b>	<b>315.2</b>	<b>0.7</b>	<b>Chapitre 4, total</b>
Milchprodukte in anderen Zollkapiteln							Produit laitiers en d'autres chapitres
15: Fette und Öle	-	0.0	...	0.0	0.0	...	15 : Huiles et graisses
17: Zucker und Zuckerwaren	1.5	2.1	45.6	15.2	17.0	11.7	17 : Sucre et sucreries
18: Kakao und Zubereitungen aus Kakao	11.3	13.0	15.8	109.0	116.9	7.2	18 : Cacao et ses préparations
19: Getreidezubereitungen	11.6	10.9	-5.4	116.3	122.2	5.1	19 : Prép. à la base de céréales
20: Gemüse- und Fruchtzubereitungen	0.0	0.0	74.3	0.0	0.0	6.5	20 : Prép. à la base de légumes/fruits
21: Verschiedene Lebensmittelzubereitungen	3.9	3.8	-2.7	31.4	31.1	-0.8	21 : Préparation diverses
22: Getränke	1.8	1.6	-10.9	18.7	17.4	-7.2	22 : Boissons
<b>Total übrige Zollkapitel</b>	<b>30.0</b>	<b>31.5</b>	<b>5.0</b>	<b>290.6</b>	<b>304.6</b>	<b>4.8</b>	<b>Autres chapitres douaniers, total</b>
<b>Total Ausfuhr</b>	<b>62.9</b>	<b>71.3</b>	<b>13.3</b>	<b>603.5</b>	<b>619.8</b>	<b>2.7</b>	<b>Exportations, total</b>

### 5.6 Aussenhandel mit Käse Commerce extérieur du fromage

Menge, Wert und Durchschnittspreise der Zolltarifpositionen 406, d.h. ohne Fertigfondue und Käse in verarbeiteten Produkten  
Quantité, valeur et prix moyens des positions tarifaires 406, c'est-à-dire sans fondue et sans fromage dans des produits confectionnés

Jahr	Jan	Feb	Mrz	Apr	Mai	Jun	Jul	Aug	Sep	Okt	Nov	Dez	Jahr
Année	Jan	Fév	Mar	Avr	Mai	Jun	Jul	Aoû	Sep	Oct	Nov	Déc	Année
Exportmenge in Tonnen ~ Quantité exportée en tonnes													
2021	5 321	6 028	7 387	5 604	5 872	5 965	5 559	6 335	6 973	7 063	8 340	7 333	77 779
2022	5 249	5 798	6 643	5 064	5 309	5 362	5 424	6 060	6 277	6 561	7 858	6 981	72 585
2023	4 870	5 210	6 417	4 751	5 818	4 729	5 074	5 830	5 759	6 927			
Importmenge in Tonnen ~ Quantité importée en tonnes													
2021	5 389	5 948	8 098	6 622	6 846	6 643	6 167	6 265	6 140	5 520	5 912	6 243	75 794
2022	5 232	5 565	6 964	5 987	6 944	6 702	5 765	6 202	6 058	5 749	6 116	5 814	73 098
2023	5 631	5 527	6 951	5 606	6 753	6 831	6 239	6 521	5 969	6 153			
Exportwert in tausend CHF ~ Valeur d'exportation en milliers de CHF													
2021	49 042	56 242	69 832	49 820	51 051	50 761	48 045	57 309	69 059	70 431	84 247	71 443	727 281
2022	48 237	54 460	63 639	45 823	48 881	47 709	49 674	57 135	64 620	71 018	84 281	70 192	705 670
2023	48 191	54 099	62 734	44 854	52 812	42 328	46 602	57 311	57 830	69 761			
Importwert in tausend CHF ~ Valeur d'importation en milliers de CHF													
2021	33 841	37 912	53 501	43 156	44 670	42 874	39 577	40 114	38 935	35 045	38 263	39 944	487 831
2022	32 995	36 563	45 360	39 189	47 740	46 335	39 509	43 445	41 293	40 617	45 041	43 757	501 844
2023	41 806	41 742	53 284	41 928	48 949	49 054	43 851	45 190	40 742	42 330			
Exportpreis in CHF/kg ~ Prix à l'exportation en CHF/kg													
2021	9.22	9.33	9.45	8.89	8.69	8.51	8.64	9.05	9.90	9.97	10.10	9.74	9.29
2022	9.19	9.39	9.58	9.05	9.21	8.90	9.16	9.43	10.30	10.83	10.73	10.05	9.65
2023	9.90	10.38	9.78	9.44	9.08	8.95	9.18	9.83	10.04	10.07			
Importpreis in CHF/kg ~ Prix à l'importation en CHF/kg													
2021	6.28	6.37	6.61	6.52	6.52	6.45	6.42	6.40	6.34	6.35	6.47	6.40	6.43
2022	6.31	6.57	6.51	6.55	6.87	6.91	6.85	7.00	6.82	7.07	7.36	7.53	6.86
2023	7.42	7.55	7.67	7.48	7.25	7.18	7.03	6.93	6.83	6.88			

Bundesamt für Zoll und Grenzsicherheit (BAZG)

Office fédéral de la douane et de la sécurité des frontières (OFDF)

### Entwicklung der Menge und des Wertes der Käseexporte und -importe Évolution de la quantité et de la valeur des exportations et importations de fromage

In Tonnen und in Millionen CHF ~ En tonnes et en millions de CHF

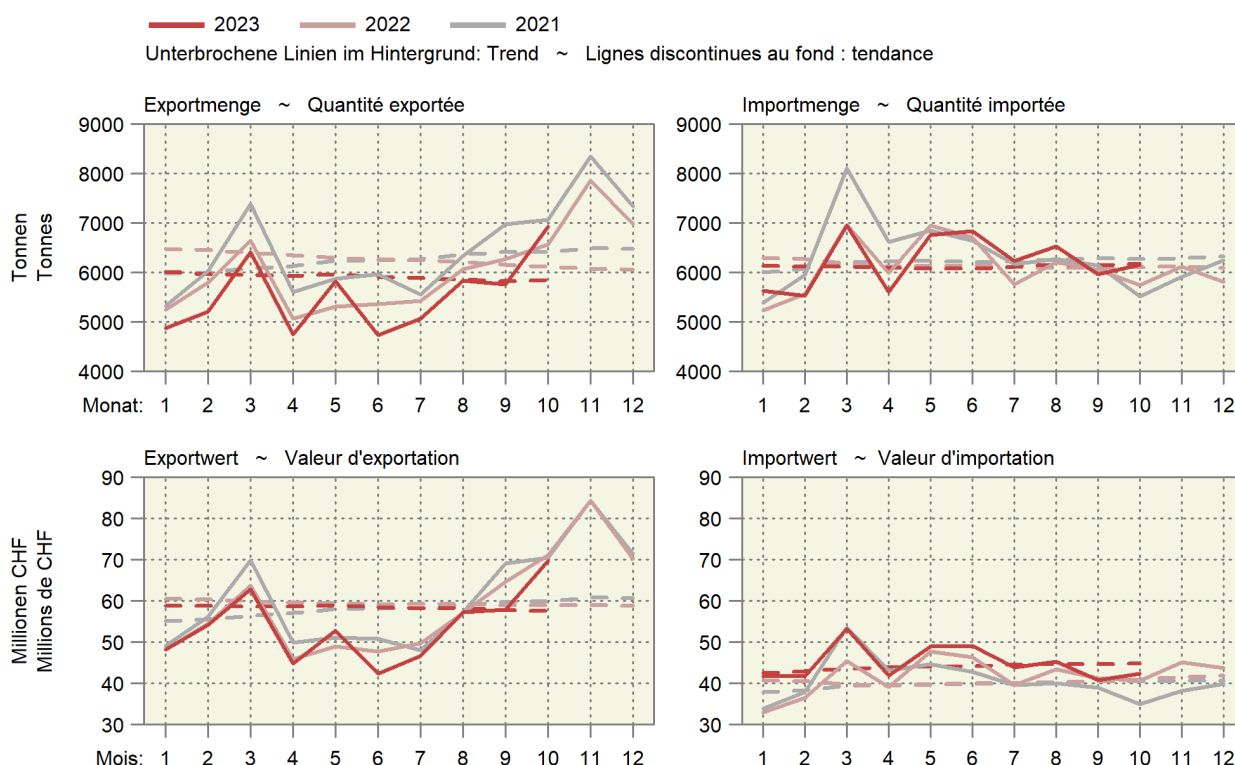

## 5.7 Käseimport nach Sorten Importations de fromages par variété

Einfuhrmenge in Tonnen ~ Quantité d'importation en tonnes

Käsearten, -sorten	Oktober ~ Octobre			Januar - Oktober ~ Janvier - octobre			Variétés de fromage
	2022	2023	Veränderung in %	2022	2023	Variation en %	
Frischkäse	2 275	2 649	16.5	26 053	27 065	3.9	Fromages frais
Mascarpone, Ricotta Romana	79	98	25.0	957	1 049	9.7	Mascarpone, Ricotta Romana
Mozzarella	345	312	-9.4	5 032	3 533	-29.8	Mozzarella
Andere Frischkäse	1 851	2 239	20.9	20 064	22 483	12.1	Autres fromages frais
Weichkäse	1 001	1 048	4.7	11 004	11 206	1.8	Fromages à pâte molle
Danablu, Gorgonzola, Roquefort	55	56	1.7	496	513	3.4	Danablu, Gorgonzola, Roquefort
Weichkäse mit Schimmelbildung	108	101	-6.2	992	928	-6.4	Fromage à pâte molle persillée
Brie, Camembert, Italico	147	207	41.0	1 604	2 009	25.3	Brie, Camembert, Italico
Weichkäse, andere	691	684	-1.1	7 913	7 756	-2.0	Autres fromages à pâte molle
Halbhartkäse	1 172	1 055	-10.0	11 235	10 671	-5.0	Fromages à pâte mi-dure
Halbhartkäse mit Schimmelbildung	2	6	...	37	30	-18.9	Fromage à pâte mi-dure persillée
Caciocavallo, Fontina, Brà, u.a.	20	27	37.6	225	254	13.0	Caciocavallo, Fontina, Brà, etc.
Tilsiter	11	10	-5.0	70	86	21.7	Tilsit
Halbhartkäse, andere	1 037	880	-15.1	10 122	9 509	-6.0	Autres fromages à pâte mi-dure
Halbhartkäse, gerieben	103	132	28.2	782	792	1.3	Fromage à pâte mi-dure, râpé
Hartkäse	489	524	7.0	5 167	5 427	5.0	Fromages à pâte dure
Kräuterkäse (Schabziger)	1	1	55.3	22	4	-84.0	Fromage glaronais aux herbes (schabziger)
Hartkäse mit Schimmelbildung	1	1	11.0	11	9	-16.1	Fromage à pâte dure persillée
Caciocavallo, Fontina, Brà, u.a.	14	19	29.7	171	174	2.0	Caciocavallo, Fontina, Brà, etc.
Emmentaler	1	4	...	24	41	73.0	Emmental
Hartkäse, andere	415	438	5.5	4 231	4 545	7.4	Autres fromages à pâte dure
Hartkäse, gerieben	57	61	8.0	707	654	-7.6	Fromage à pâte dure, râpé
Extra Hartkäse	472	472	...	4 301	4 282	-0.5	Fromages à pâte extra-dure
Total aller Sorten exkl. Schmelzkäse	5 410	5 747	6.2	57 760	58 651	1.5	Fromages, toutes les variétés, non compris fromage fondu
Schmelzkäse	339	406	19.8	3 408	3 530	3.6	Fromage fondu

Bundesamt für Zoll und Grenzsicherheit (BAZG)

Office fédéral de la douane et de la sécurité des frontières (OFDF)

### 5.8 Käseausfuhr nach Sorten Exportations de fromage par variété

Ausfuhrmenge in Tonnen ~ Quantité d'exportation en tonnes

Käsearten, -sorten	Oktober ~ Octobre			Januar - Oktober ~ Janvier - octobre			Variétés de fromage
	2022	2023	Veränderung in %	2022	2023	Variation en %	
Frischkäse	784	903	15.1	8 438	9 179	8.8	Fromages frais
Mozzarella	41	46	11.9	597	536	-10.2	Mozzarella
Andere Frischkäse	743	857	15.3	7 841	8 642	10.2	Autres fromages frais
Weichkäse	43	68	58.2	374	333	-11.0	Fromages à pâte molle
Halbhartkäse	2 422	2 525	4.2	17 094	16 076	-6.0	Fromages à pâte mi-dure
Appenzeller®	407	403	-1.1	3 442	3 337	-3.0	Appenzeller®
Tilsiter	25	16	-39.0	242	146	-39.8	Tilsit
Tête de Moine AOP	246	239	-3.1	1 284	1 249	-2.7	Tête de Moine AOP
Vacherin Fribourgeois AOP	54	40	-26.0	254	192	-24.1	Vacherin Fribourgeois AOP
Raclette Suisse®	599	560	-6.5	1 635	1 502	-8.1	Raclette Suisse®
Andere Halbhartkäse	1 090	1 268	16.3	10 239	9 649	-5.8	Autres fromages à pâte mi-dure
Hartkäse	2 922	3 014	3.1	27 506	26 130	-5.0	Fromages à pâte dure
Emmentaler AOP	793	780	-1.6	8 705	7 442	-14.5	Emmentaler AOP
Greyerzer AOP	1 365	1 289	-5.6	10 905	10 229	-6.2	Le Gruyère AOP
Switzerland Swiss	318	329	3.6	3 284	3 200	-2.6	Switzerland Swiss
Andere Hartkäse	446	615	38.0	4 612	5 259	14.0	Autres fromages à pâte dure
Extra Hartkäse	11	7	-38.2	125	45	-63.6	Fromages à pâte extra-dure
Schmelzkäse	116	70	-39.7	754	614	-18.5	Fromages fondus
Anderer Käse	261	341	30.5	3 398	2 892	-14.9	Autres fromages
Fertigfondue	598	583	-2.6	2 814	2 601	-7.6	Fondue prête à l'emploi
<b>Total</b>	<b>7 158</b>	<b>7 510</b>	<b>4.9</b>	<b>60 503</b>	<b>57 868</b>	<b>-4.4</b>	<b>Total</b>

TSM Treuhand GmbH, Quelle: Bundesamt für Zoll und Grenzsicherheit (BAZG)

TSM Fiduciaire Sàrl, source : Office fédéral de la douane et de la sécurité des frontières (OFDF)

### Entwicklung der Käseausfuhr nach Sorten Évolution des exportations de fromages par variété

Änderung von Oktober 2023 gegenüber Oktober 2022

Variation de octobre 2023 par rapport à octobre 2022

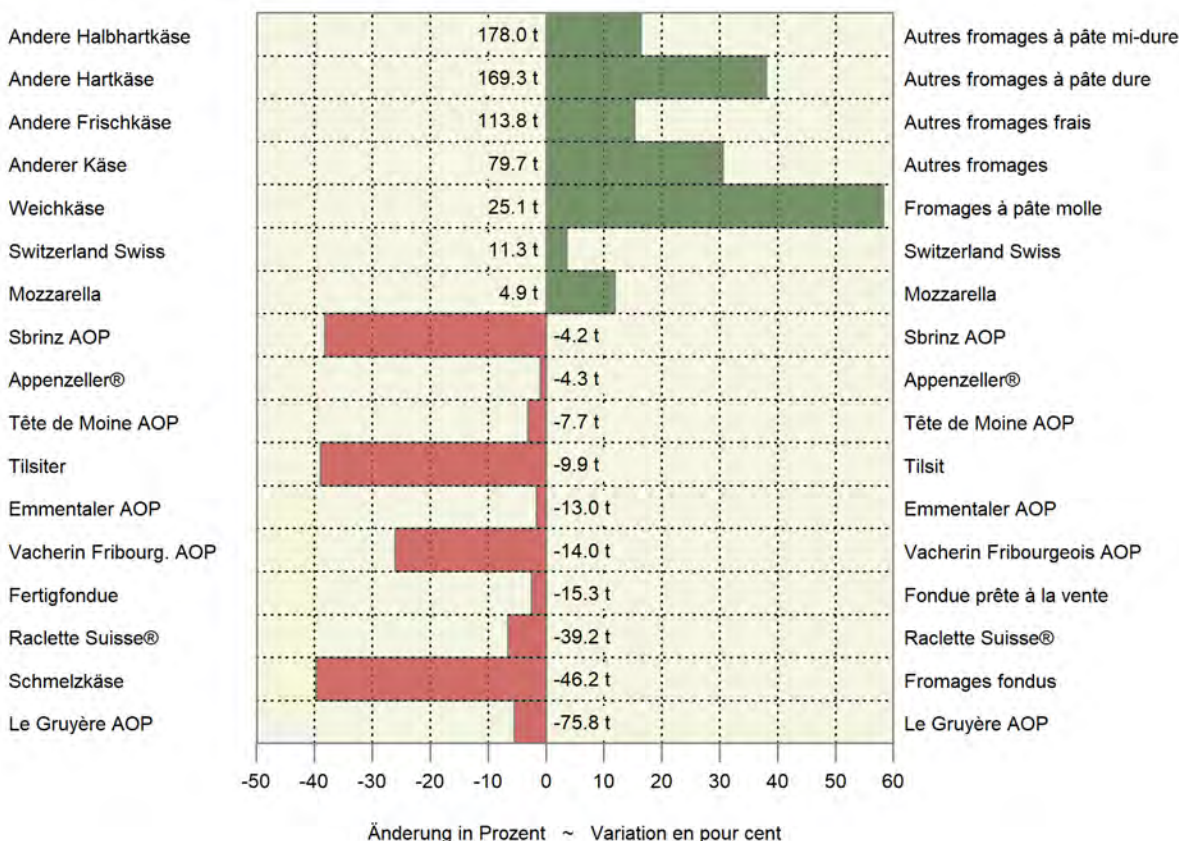







Menge der Ein- und Ausfuhr der Zollkapitel 13 bis 18  
 Quantité des importations et exportations des chapitres douaniers 13 à 18

Kumuliert über 12 Monate, in tausend Tonnen ~ Cumulée sur 12 mois, en milliers de tonnes

— 2023 — 2022 — 2021 — 2020

Einfuhr ~ Importations

Ausfuhr ~ Exportations

Kapitel 13: Pflanzensäfte ~ Chapitre 13 : Extraits végétaux

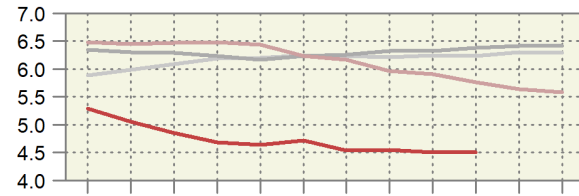
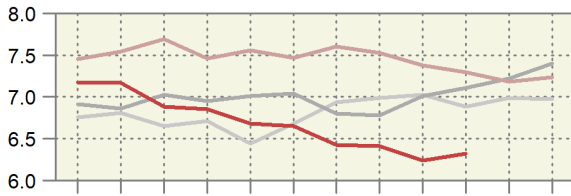

Kapitel 14: Flechtstoffe ~ Chapitre 14 : Matières à tresser

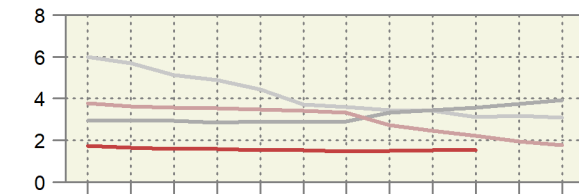
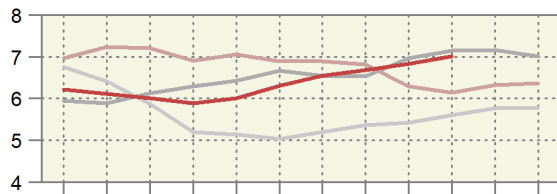

Kapitel 15: Fette und Öle ~ Chapitre 15 : Graisses et huiles

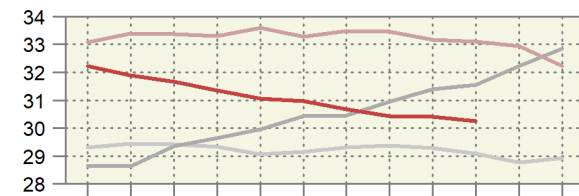
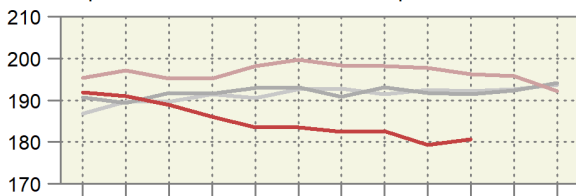

Kapitel 16: Fleischzubereitungen ~ Chapitre 16 : Préparations de viande

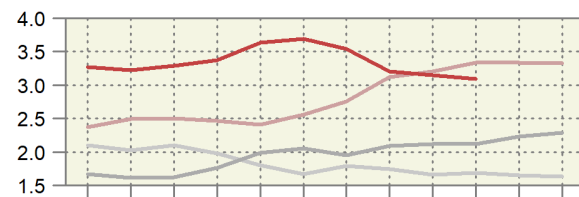
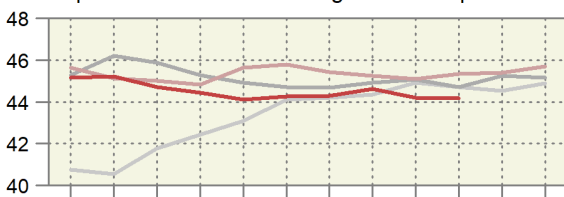

Kapitel 17: Zucker und Zuckerwaren ~ Chapitre 17 : Sucre et sucreries

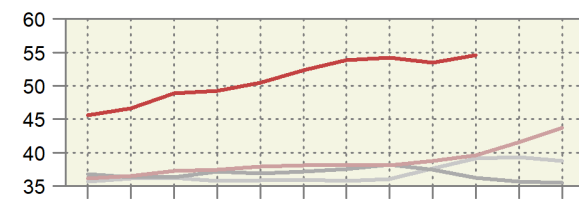
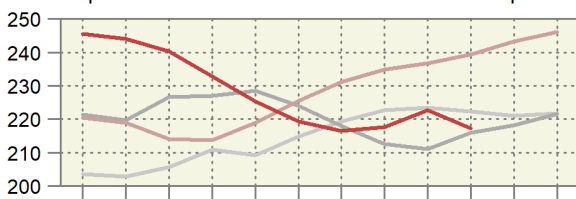

Kapitel 18: Kakao ~ Chapitre 18 : Cacao

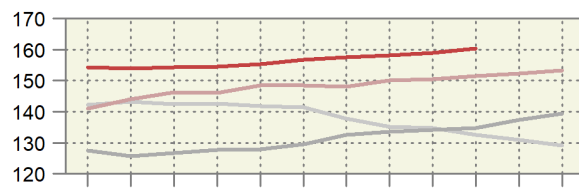
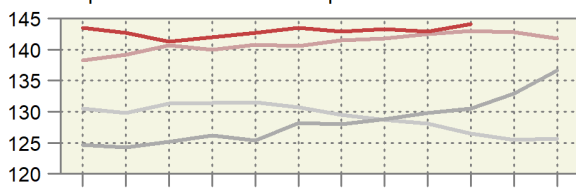

Monat: 1 2 3 4 5 6 7 8 9 10 11 12

Mois: 1 2 3 4 5 6 7 8 9 10 11 12

Wert der Ein- und Ausfuhren der Zollkapitel 13 bis 18  
 Valeur des importations et des exportations des chapitres douaniers 13 à 18

Kumuliert über 12 Monate, in Millionen CHF ~ Cumulée sur 12 mois, en millions de CHF

— 2023 — 2022 — 2021 — 2020

Einfuhr ~ Importations

Ausfuhr ~ Exportations

Kapitel 13: Pflanzensäfte ~ Chapitre 13 : Extraits végétaux

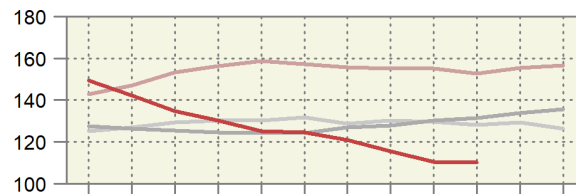
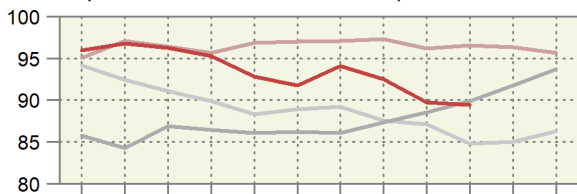

Kapitel 14: Flechtstoffe ~ Chapitre 14 : Matières à tresser

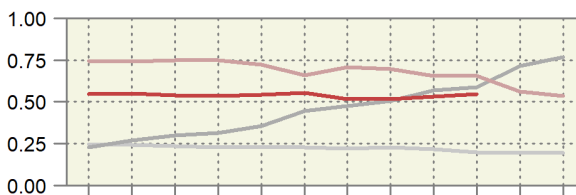
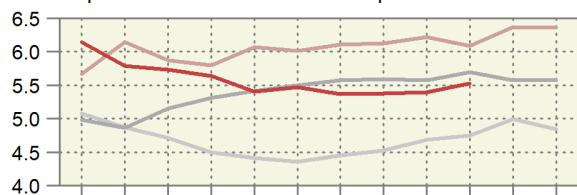

Kapitel 15: Fette und Öle ~ Chapitre 15 : Graisses et huiles

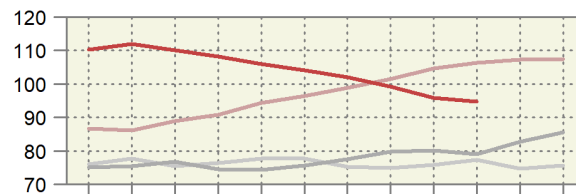
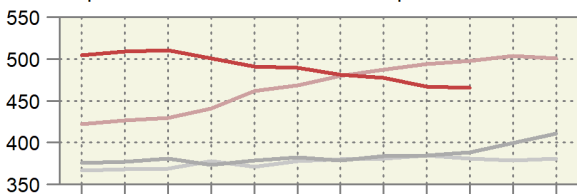

Kapitel 16: Fleischzubereitungen ~ Chapitre 16 : Préparations de viande

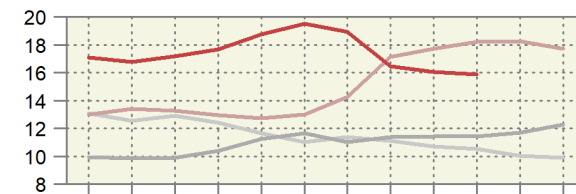
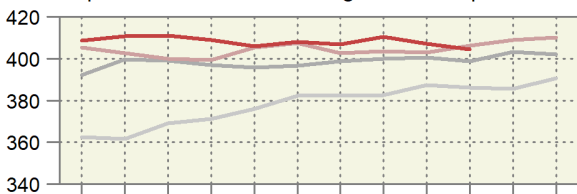

Kapitel 17: Zucker und Zuckerwaren ~ Chapitre 17 : Sucre et sucreries

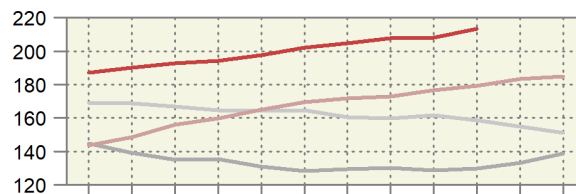
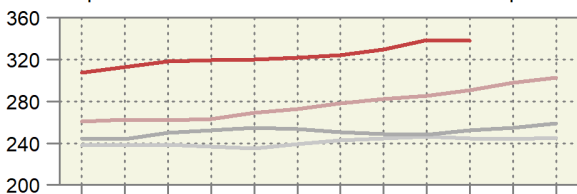

Kapitel 18: Kakao ~ Chapitre 18 : Cacao

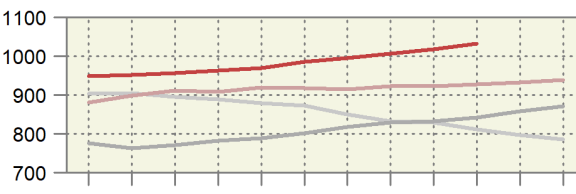
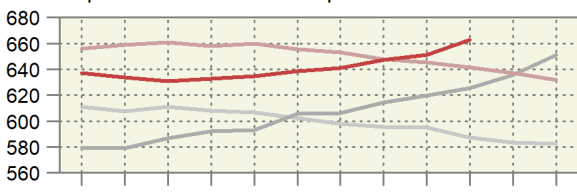

Monat: 1 2 3 4 5 6 7 8 9 10 11 12

Mois: 1 2 3 4 5 6 7 8 9 10 11 12

**Preis der Ein- und Ausfuhren der Zollkapitel 13 bis 18**  
**Prix des importations et des exportations des chapitres douaniers 13 à 18**

Kumuliert über 12 Monate, in CHF/kg ~ Cumulée sur 12 mois, en CHF/kg

— 2023 — 2022 — 2021 — 2020

Einfuhr ~ Importations

Ausfuhr ~ Exportations

Kapitel 13: Pflanzensäfte ~ Chapitre 13 : Extraits végétaux

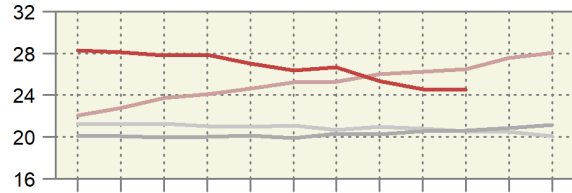
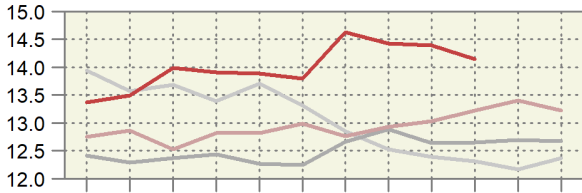

Kapitel 14: Flechtstoffe ~ Chapitre 14 : Matières à tresser

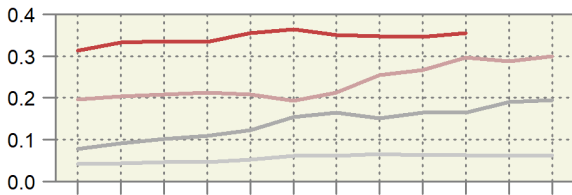
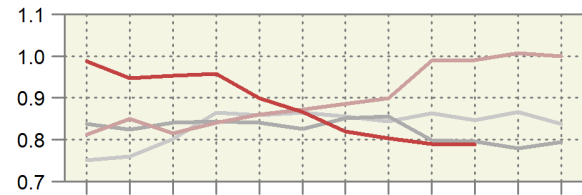

Kapitel 15: Fette und Öle ~ Chapitre 15 : Graisses et huiles

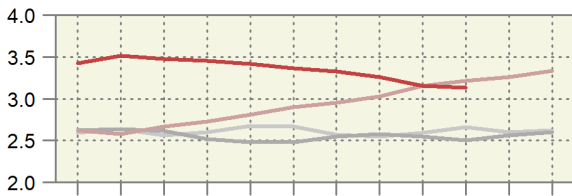
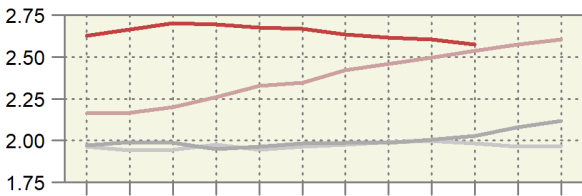

Kapitel 16: Fleischzubereitungen ~ Chapitre 16 : Préparations de viande

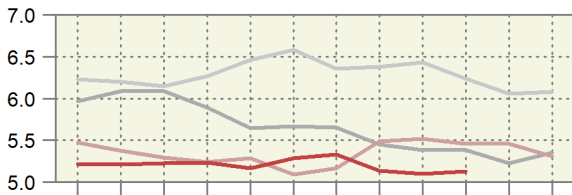
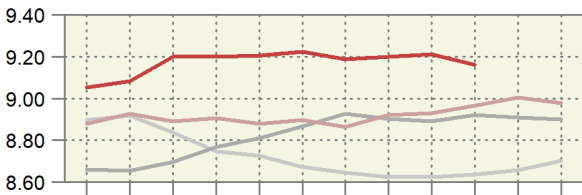

Kapitel 17: Zucker und Zuckerwaren ~ Chapitre 17 : Sucre et suceries

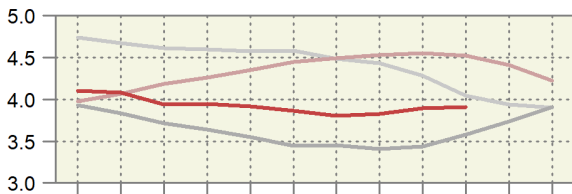
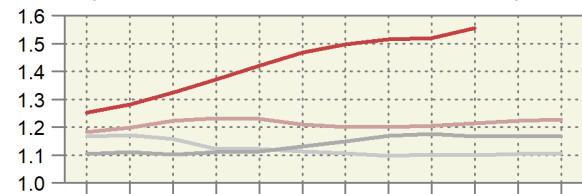

Kapitel 18: Kakao ~ Chapitre 18 : Cacao

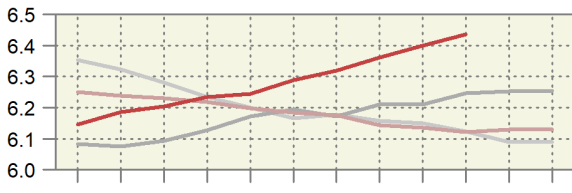
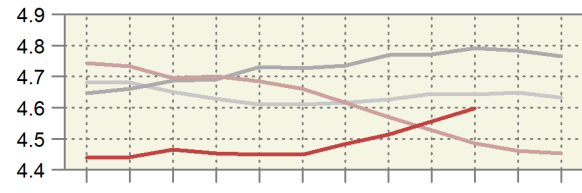

Monat: 1 2 3 4 5 6 7 8 9 10 11 12

Mois: 1 2 3 4 5 6 7 8 9 10 11 12

### 5.11 Einfuhr von Futtermitteln Importations d'aliments pour animaux

Einfuhrmenge in Tonnen; inklusive Futtermittel für Heim-, Zoo- und Labortiere; ohne Nebenprodukte von im Inland verarbeiteten ausländischen Nahrungsmittelrohstoffen; Zolltarif: Auszüge aus Kapitel 5, 7-12, 14, 15, 17-19, 21, 23, 35 und 38

Quantité d'importation en tonnes ; y inclus des aliments pour des animaux de compagnie, de zoo et de laboratoire ; sans sous-produits de matières premières alimentaires étrangères transformées en Suisse ; tarif douanier : extraits du chapitre 5, 7-12, 14, 15, 17-19, 21, 23, 35 et 38

Produkte	Oktober ~ Octobre			Januar - Oktober ~ Janvier - octobre			Produits
	2022	2023	Veränderung in %	2022	2023	Variation en %	
<b>Ganzes Getreide</b>							<b>Céréales entières</b>
Futterweizen	8 489	7 718	-9.1	234 499	213 224	-9.1	Blé fourrager
Futterroggen	-	-	...	89	52	-41.7	Seigle fourrager
Futtergerste	469	287	-38.9	69 068	29 363	-57.5	Orge fourragère
Futterhafer	1 490	1 363	-8.5	18 828	14 478	-23.1	Avoine fourragère
Futtermais	6 988	17 389	...	194 775	159 761	-18.0	Mais fourrager
Futterreis	6 641	1 591	-76.0	38 723	34 778	-10.2	Riz fourrager
Triticale	-	102	...	385	993	...	Triticale
Anderes Getreide	34	29	-13.9	469	275	-41.2	Autres céréales
<b>Übrige Futtermittel</b>							<b>Autres aliments pour animaux</b>
Kleie	481	26	-94.7	1 209	704	-41.8	Son
Müllereiprodukte	364	365	0.3	4 658	3 555	-23.7	Produits de la minoterie
Leguminosen	2 570	2 722	5.9	24 775	22 636	-8.6	Légumineuses
Ölkuchen <sup>1</sup>	30 018	30 891	2.9	316 097	285 600	-9.6	Tourteaux <sup>1</sup>
Ölsaaten	802	648	-19.1	6 354	6 263	-1.4	Oléagineux
Trester, Treber	3 398	3 355	-1.3	33 054	26 175	-20.8	Marcs, drèches
Luzernemehl, -pellets	1 264	817	-35.3	9 263	7 691	-17.0	Farine / pellets de luzerne
Heu, roh	31 698	17 393	-45.1	198 669	209 810	5.6	Foin non conditionné
Fleischmehl	41	42	2.8	666	444	-33.4	Farine de viande
Fischmehl	65	45	-30.5	638	626	-1.9	Farine de poisson
Stärken	628	548	-12.8	7 139	5 656	-20.8	Amidon
Kartoffelprotein	187	293	56.2	2 191	1 704	-22.3	Protéines des p. de terre
Zucker	832	526	-36.8	6 672	5 783	-13.3	Sucres
Fette und Öle	2 255	2 335	3.5	22 475	18 890	-16.0	Graisse et huile
Rückstände aus der Stärkegewinnung	4 928	3 659	-25.8	44 082	28 923	-34.4	Résidus d'amidonnerie
Algen, Einzeller, Hefen	116	195	68.4	2 550	1 964	-23.0	Algues, protozoaires, levures
Paniermehl	183	252	38.1	2 045	1 851	-9.5	Chapelure
Anderere	16 854	23 464	39.2	146 298	141 500	-3.3	Autres
<b>Total</b>	<b>120 794</b>	<b>116 055</b>	<b>-3.9</b>	<b>1 385 672</b>	<b>1 222 698</b>	<b>-11.8</b>	<b>Total</b>

<sup>1</sup> Beinhaltet auch andere feste Rückstände aus der pflanzlichen Ölgewinnung.

<sup>1</sup> Y inclus d'autre résidus solides de la production d'huile végétale.

### Dürrfutterimporte nach Monat Importations de fourrages secs par mois

Zolltarifnummern 1214.1010 (Luzernemehl und -pellets) und 1214.9011 (Heu roh); die rote Linie entspricht dem 12-Monats-Trend.

Numéros du tarif douanier 1214.1010 (farine et pellets de luzerne) et 1214.9011 (foin non conditionné) ; la ligne rouge correspond à la tendance sur 12 mois.

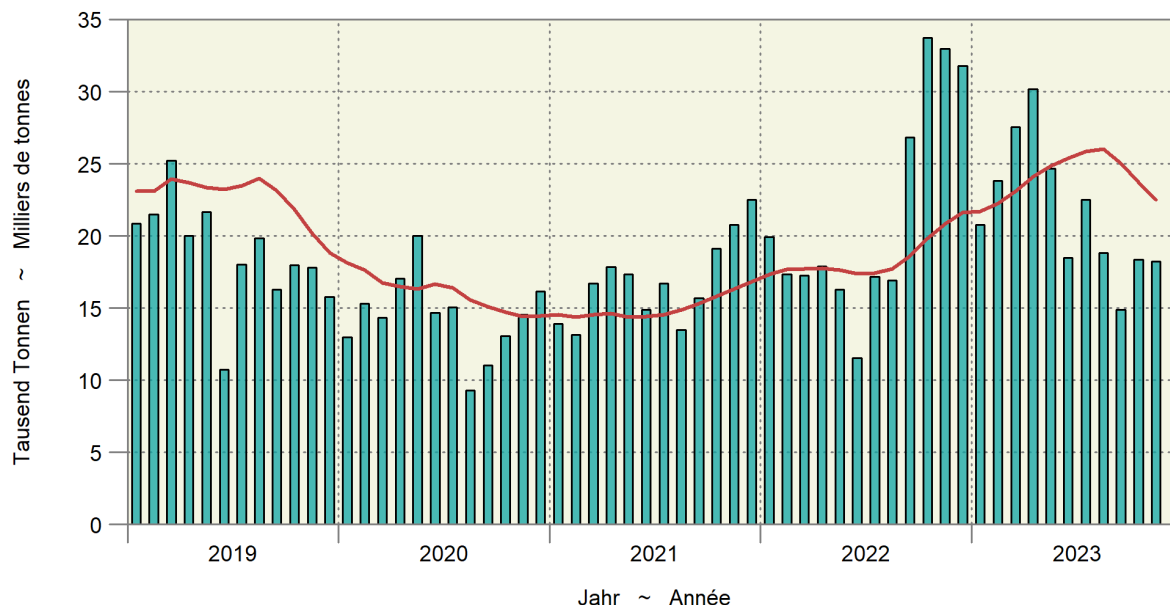

## 5.11 Einfuhr von Futtermitteln Importations d'aliments pour animaux

Einfuhrwert in tausend CHF, franko Grenze, unverzollt; inklusive Futtermittel für Heim-, Zoo- und Labortiere; ohne Nebenprodukte von im Inland verarbeiteten ausländischen Nahrungsmittelrohstoffen; Zolltarif: Auszüge aus Kapitel 5, 7-12, 14, 15, 17-19, 21, 23, 35 und 38

Valeur d'importation en milliers de CHF, franco frontière, non dédouanée; y inclus des aliments pour des animaux de compagnie, de zoo et de laboratoire; sans sous-produits de matières premières alimentaires étrangères transformées en Suisse; tarif douanier: extraits du chapitre 5, 7-12, 14, 15, 17-19, 21, 23, 35 et 38

Produkte	Oktober ~ Octobre			Januar - Oktober ~ Janvier - octobre			Produits
	2022	2023	Veränderung in %	2022	2023	Variation en %	
Ganzes Getreide							Céréales entières
Futterweizen	3 108	1 722	-44.6	82 992	63 307	-23.7	Blé fourrager
Futterroggen	-	-	...	35	16	-53.9	Seigle fourrager
Futtergerste	158	77	-51.3	24 134	8 796	-63.6	Orge fourragère
Futterhafer	526	404	-23.2	5 930	4 714	-20.5	Avoine fourragère
Futtermais	2 460	3 842	56.2	68 091	46 396	-31.9	Maïs fourrager
Futterreis	2 947	609	-79.3	16 261	13 555	-16.6	Riz fourrager
Triticale	-	24	...	122	222	81.4	Triticale
Anderes Getreide	28	36	31.2	489	352	-28.0	Autres céréales
Übrige Futtermittel							Autres aliments pour animaux
Kleie	157	10	-93.6	366	219	-40.1	Son
Müllereiprodukte	139	133	-4.4	1 406	1 380	-1.9	Produits de la minoterie
Leguminosen	1 513	1 401	-7.3	16 137	12 444	-22.9	Légumineuses
Ölkuchen <sup>1</sup>	19 484	14 893	-23.6	203 982	163 055	-20.1	Tourteaux <sup>1</sup>
Ölsaaten	818	437	-46.5	6 467	5 302	-18.0	Oléagineux
Trester, Treber	1 237	1 026	-17.0	10 914	9 535	-12.6	Marc, drèches
Luzernemehl, -pellets	394	294	-25.3	2 700	2 815	4.3	Farine / pellets de luzerne
Heu roh	8 494	4 678	-44.9	49 181	54 552	10.9	Foin non conditionné
Fleischmehl	54	85	56.0	632	689	9.1	Farine de viande
Fischmehl	125	89	-29.0	1 323	1 417	7.1	Farine de poisson
Stärken	566	395	-30.2	5 113	4 919	-3.8	Amidon
Kartoffelprotein	274	377	37.8	2 313	2 512	8.6	Protéines des p. de terre
Zucker	648	319	-50.7	4 351	3 356	-22.9	Sucres
Fette und Öle	3 994	2 871	-28.1	38 749	26 027	-32.8	Graisse et huile
Rückstände aus der Stärkegewinnung	5 162	2 618	-49.3	42 950	25 804	-39.9	Résidus d'amidonnerie
Algen, Einzeller, Hefen	316	367	16.1	4 238	3 351	-20.9	Algues, protozoaires, levures
Paniermehl	62	72	16.6	647	583	-9.8	Chapelure
Anderer	14 025	19 555	39.4	139 680	141 940	1.6	Autres
<b>Total</b>	<b>66 687</b>	<b>56 336</b>	<b>-15.5</b>	<b>729 202</b>	<b>597 260</b>	<b>-18.1</b>	<b>Total</b>

<sup>1</sup> Beinhaltet auch andere feste Rückstände aus der pflanzlichen Ölgewinnung.

<sup>1</sup> Y inclus d'autres résidus solides de la production d'huile végétale.

## 5.12 Einfuhr von Saatgut Importations de semences

Beinhaltet Landwirtschaft und Gartenbau; Zolltarif: Auszüge aus Kapitel 7, 10 und 12

Agriculture et horticulture incluses ; tarif douanier : extraits du chapitre 7, 10 et 12

Produkte	Oktober ~ Octobre			Januar - Oktober ~ Janvier - octobre			Produits
	2022	2023	Veränderung in %	2022	2023	Variation en %	
Menge in Tonnen ~ Quantité en tonnes							
Weizen	122	34	-72.0	297	176	-40.8	Blé
Roggen	3	57	...	667	629	-5.6	Seigle
Triticale	-	3	...	11	4	-66.3	Triticale
Gerste	6	1	-82.1	140	101	-28.0	Orge
Hafer	4	14	...	290	303	4.2	Avoine
Mais	-	0	...	1 518	1 458	-4.0	Maïs
Kartoffeln	0	0	...	5 635	7 737	37.3	Pommes de terre
Rüben	-	-	...	58	61	4.2	Betteraves
Leguminosen	33	63	88.2	1 654	2 279	37.8	Légumineuses
Raps, Rübsen, Senf	-	-	...	172	198	15.2	Colza, navettes, sénevé
Gras	217	250	15.1	5 247	4 633	-11.7	Graminées
Setz Zwiebeln	0	2	...	94	63	-32.4	Oignons à planter
Andere	66	49	-26.0	1 372	1 396	1.8	Autres
<b>Total</b>	<b>451</b>	<b>473</b>	<b>4.9</b>	<b>17 153</b>	<b>19 037</b>	<b>11.0</b>	<b>Total</b>
Wert in tausend CHF, franko Grenze, unverzollt ~ Valeur en milliers de CHF, franco frontière, non dédouanée							
Weizen	147	34	-76.7	380	231	-39.3	Blé
Roggen	4	45	...	564	515	-8.7	Seigle
Triticale	-	3	...	11	5	-55.0	Triticale
Gerste	7	2	-71.4	244	149	-39.1	Orge
Hafer	4	21	...	395	467	18.3	Avoine
Mais	-	0	...	9 357	9 646	3.1	Maïs
Kartoffeln	0	0	16.7	3 760	5 412	43.9	Pommes de terre
Rüben	-	-	...	7 248	8 352	15.2	Betteraves
Leguminosen	85	148	73.9	4 692	7 605	62.1	Légumineuses
Raps, Rübsen, Senf	-	-	...	2 287	3 173	38.7	Colza, navettes, sénevé
Gras	434	571	31.6	16 040	14 267	-11.1	Graminées
Setz Zwiebeln	0	6	...	163	161	-1.2	Oignons à planter
Andere	782	945	20.9	20 831	20 910	0.4	Autres
<b>Total</b>	<b>1 463</b>	<b>1 776</b>	<b>21.4</b>	<b>65 971</b>	<b>70 891</b>	<b>7.5</b>	<b>Total</b>

Bundesamt für Zoll und Grenzsicherheit (BAZG)

Office fédéral de la douane et de la sécurité des frontières (OFDF)

## 5.13 Einfuhr von Dünger Importations d'engrais

Beinhaltet Landwirtschaft und andere Anwendungsbereiche; Zolltarif: Auszüge aus Kapitel 28 und 31

Agriculture et autres domaines d'application incluses ; tarif douanier : extraits du chapitre 28 et 31

Produkte	Oktober ~ Octobre			Januar - Oktober ~ Janvier - octobre			Produits
	2022	2023	Veränderung in %	2022	2023	Variation en %	
Menge in Tonnen ~ Quantité en tonnes							
Stickstoffdünger							Engrais azotés
Ammoniumnitrat	9 173	10 763	17.3	58 866	64 352	9.3	Nitrate d'ammonium
Harnstoff	3 086	1 839	-40.4	18 029	22 464	24.6	Urée
Andere	3 626	3 646	0.5	21 077	22 140	5.0	Autres
Phosphatdünger							Engrais phosphatés
Superphosphat	59	46	-21.5	992	836	-15.7	Superphosphate
Andere	118	1	-99.2	2 130	267	-87.4	Autres
Kalidünger	1 998	845	-57.7	11 502	10 876	-5.4	Engrais potassiques
Andere	7 991	7 465	-6.6	67 001	62 129	-7.3	Autres
<b>Total</b>	<b>26 051</b>	<b>24 605</b>	<b>-5.5</b>	<b>179 597</b>	<b>183 066</b>	<b>1.9</b>	<b>Total</b>
Wert in tausend CHF, franko Grenze, unverzollt ~ Valeur en milliers de CHF, franco frontière, non dédouanée							
Stickstoffdünger							Engrais azotés
Ammoniumnitrat	7 365	3 703	-49.7	41 247	21 519	-47.8	Nitrate d'ammonium
Harnstoff	2 826	773	-72.6	16 419	11 033	-32.8	Urée
Andere	3 021	1 467	-51.4	16 267	10 342	-36.4	Autres
Phosphatdünger							Engrais phosphatés
Superphosphat	43	25	-42.5	823	371	-55.0	Superphosphate
Andere	100	0	-99.7	1 023	208	-79.7	Autres
Kalidünger	2 133	456	-78.6	12 600	10 996	-12.7	Engrais potassiques
Andere	7 105	4 655	-34.5	56 201	48 696	-13.4	Autres
<b>Total</b>	<b>22 593</b>	<b>11 079</b>	<b>-51.0</b>	<b>144 581</b>	<b>103 166</b>	<b>-28.6</b>	<b>Total</b>

Bundesamt für Zoll und Grenzsicherheit (BAZG)

Office fédéral de la douane et de la sécurité des frontières (OFDF)

## 5.14 Einfuhrwert von Maschinen und Geräten Valeur d'importation de machines et d'équipements

Einfuhrwert in tausend CHF, franko Grenze, unverzollt; beinhaltet Landwirtschaft, Gartenbau und Forstwirtschaft; ohne (Ersatz-)teile, ausser bei den Melkmaschinen; Zolltarif: Auszüge aus Kapitel 84 und 87

Valeur d'importation en milliers de CHF, franco frontière, non dédouanée; y inclus agriculture, horticulture et sylviculture ; sans pièces (détachées), sauf pour les machines à traire ; tarif douanier : extraits du chapitre 84 et 87

Position	Oktober ~ Octobre			Januar - Oktober ~ Janvier - octobre			Position
	2022	2023	Veränderung in %	2022	2023	Variation en %	
Einachs-Traktoren	54	88	62.8	2 086	1 186	-43.1	Tracteurs à un essieu
Zweiachs-Traktoren	20 564	15 689	-23.7	185 880	180 416	-2.9	Tracteurs à deux essieux
Raupentraktoren	247	183	-25.8	985	1 435	45.6	Tracteurs à chenilles
Maschinen und Geräte zur Bodenbearbeitung, Saat, Pflanzenpflege	6 094	4 868	-20.1	80 678	73 966	-8.3	Machines et équipem. pour travail du sol, semis et soins
Ernte							récolte
Mährescher	340	635	86.7	12 065	14 252	18.1	moissonneuses-batteuses
von Wurzeln und Knollenfrüchten	14	20	46.3	7 514	7 643	1.7	des racines et tubercules
von Gras, Heu, Stroh	4 946	5 231	5.8	69 723	77 556	11.2	d'herbe, de foin, de paille
Anhänger mit Lade- und/oder Entladevorrichtung	1 556	1 925	23.7	19 926	20 051	0.6	Remorques avec dispositif de chargement et / ou de déchargement
Andere Anhänger	1 895	1 815	-4.2	18 753	21 919	16.9	Autres remorques
Melkmaschinen	3 002	3 698	23.2	26 543	28 280	6.5	Machines à traire
Maschinen und Geräte für die Geflügelhaltung	160	80	-49.9	2 766	1 195	-56.8	Machines et équipements pour l'aviculture
Andere Maschinen und Geräte	1 507	1 971	30.8	21 023	25 161	19.7	Autres machines et équipements
<b>Total</b>	<b>40 379</b>	<b>36 203</b>	<b>-10.3</b>	<b>447 942</b>	<b>453 059</b>	<b>1.1</b>	<b>Total</b>

Bundesamt für Zoll und Grenzsicherheit (BAZG)

Office fédéral de la douane et de la sécurité des frontières (OFDF)

### 5.15 Einfuhr von Produktionsmitteln Importations d'agents de production

Beinhaltet Landwirtschaft, Gartenbau und Forstwirtschaft; Zolltarif: Auszüge aus Kapitel 5, 7-12, 14, 15, 17-19, 21, 23, 28, 31, 35, 38, 84 und 87  
Agriculture, horticulture et sylviculture incluses ; tarif douanier : extraits du chapitre 5, 7-12, 14, 15, 17-19, 21, 23, 28, 31, 35, 38, 84 et 87

Produkte	Oktober ~ Octobre			Januar - Oktober ~ Janvier - octobre			Produits
	2022	2023	Veränderung in %	2022	2023	Variation en %	
Menge in Tonnen ~ Quantité en tonnes							
Saatgut	451	473	4.9	17 153	19 037	11.0	Semences
Futtermittel <sup>1,2</sup>	120 794	116 055	-3.9	1 385 672	1 222 698	-11.8	Aliments pour animaux <sup>1,2</sup>
Stroh	32 457	29 177	-10.1	305 691	294 351	-3.7	Paille
Dünger	26 051	24 605	-5.5	179 597	183 066	1.9	Engrais
Pflanzenschutzmittel	337	312	-7.2	4 680	3 420	-26.9	Produits phytosanitaires
<b>Total</b>	<b>180 090</b>	<b>170 622</b>	<b>-5.3</b>	<b>1 892 792</b>	<b>1 722 572</b>	<b>-9.0</b>	<b>Total</b>
Wert in tausend CHF, franko Grenze, unverzollt ~ Valeur en milliers de CHF, franco frontière, non dédouanée							
Saatgut	1 463	1 776	21.4	65 971	70 891	7.5	Semences
Futtermittel <sup>1,2</sup>	66 687	56 336	-15.5	729 202	597 260	-18.1	Aliments pour animaux <sup>1,2</sup>
Stroh	5 844	5 194	-11.1	53 211	51 422	-3.4	Paille
Dünger	22 593	11 079	-51.0	144 581	103 166	-28.6	Engrais
Pflanzenschutzmittel	3 225	4 242	31.5	48 980	43 543	-11.1	Produits phytosanitaires
Maschinen und Geräte	40 379	36 203	-10.3	447 942	453 059	1.1	Machines et équipements
<b>Total</b>	<b>140 191</b>	<b>114 830</b>	<b>-18.1</b>	<b>1 489 887</b>	<b>1 319 341</b>	<b>-11.4</b>	<b>Total</b>
Durchschnittspreis in CHF/100kg ~ Prix moyen en CHF/100kg							
Saatgut	325	376	15.7	385	372	-3.2	Semences
Futtermittel <sup>1,2</sup>	55	49	-12.1	53	49	-7.2	Aliments pour animaux <sup>1,2</sup>
Stroh	18	18	-1.1	17	17	0.4	Paille
Dünger	87	45	-48.1	81	56	-30.0	Engrais
Pflanzenschutzmittel	957	1 358	41.8	1 047	1 273	21.7	Produits phytosanitaires

<sup>1</sup> Beinhaltet auch Futtermittel für Heim-, Zoo- und Labortiere.

<sup>2</sup> Nur Waren, die als Futtermittel eingeführt werden, somit ohne Nebenprodukte von im Inland verarbeiteten ausländischen Nahrungsmittelrohstoffen

<sup>1</sup> Y inclus des aliments pour des animaux de compagnie, de zoo et de laboratoire.

<sup>2</sup> Seulement marchandises importées comme denrées fourragères, donc sans les sous-produits de matières premières alimentaires étrangères transformées en Suisse

Bundesamt für Zoll und Grenzsicherheit (BAZG)

Office fédéral de la douane et de la sécurité des frontières (OFDF)

### Einfuhrwert landwirtschaftlicher Produktionsmittel Valeur d'importation d'agents de la production agricole

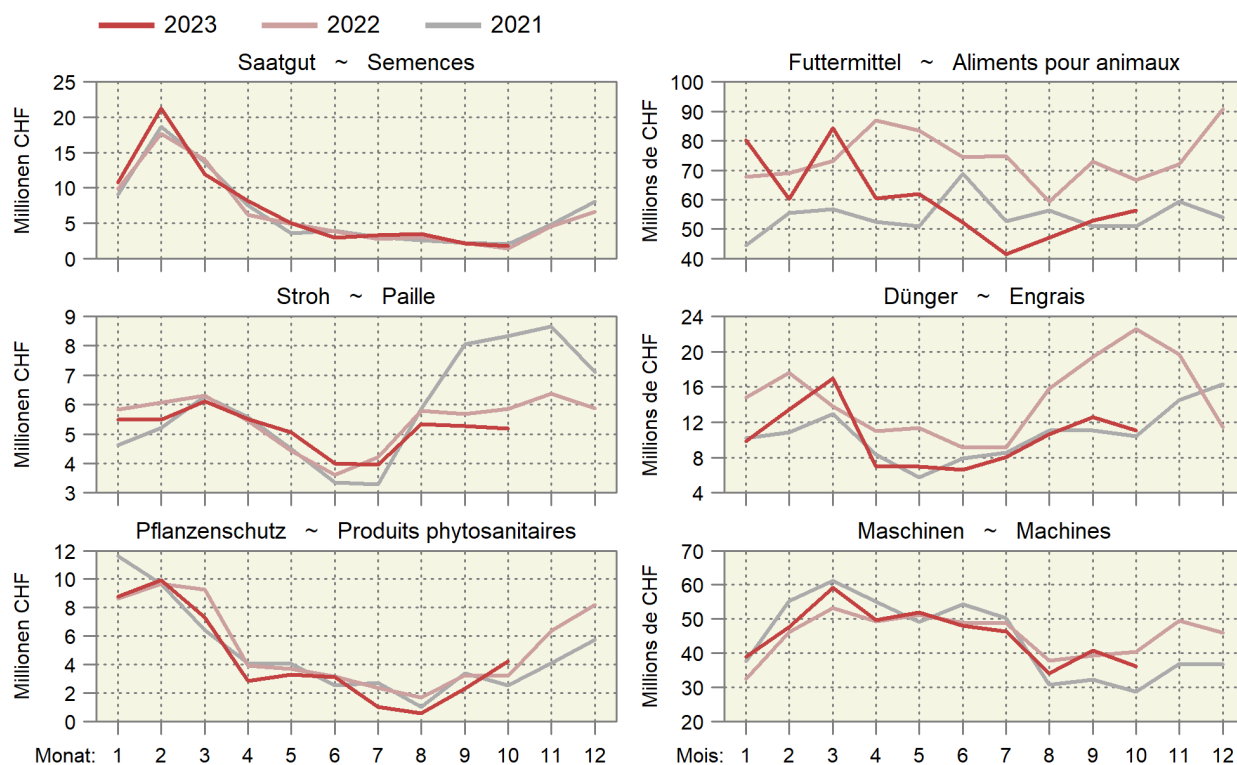



## 5.16 Durchschnittliche Importpreise von landwirtschaftlichen Produkten Prix moyens à l'importation de produits agricoles

Soweit nichts anderes angegeben wird, sind die Preise in CHF pro Tonne; unverzollt franko Schweizer Grenze; ZK = Zollkontingent  
Es werden nur Importe von mindestens einer Tonne pro Land und Monat berücksichtigt (Ausnahme: Rindersperma).

Sans autre indication, les prix sont en CHF par tonne ; non dédouanés franco frontière Suisse; ct = contingent tarifaire  
Les importations sont seulement prises en compte à partir d'une tonne par pays et mois (exception : Sperme de taureaux).

Tarifnr.	Produkt	Jahr	Monat ~ Mois					
N° du tarif	Produit	Année	1/2	3/4	5/6	7/8	9/10	11/12
<b>Milchprodukte ~ Produits laitiers</b>								
402 1000	Magermilchpulver	2022	5 264	3 838	4 111	6 127	5 789	4 968
	Lait maigre en poudre	2023	4 694	3 604	3 923	3 037	3 228	
406 1010	Mascarpone, Ricotta Romana	2022	4 701	4 699	5 174	5 147	5 462	5 696
	Mascarpone, Ricotta Romana	2023	6 108	6 006	5 585	5 345	5 336	
406 1020	Mozzarella	2022	4 671	4 868	5 439	5 369	5 469	6 000
	Mozzarella	2023	5 978	5 735	5 706	5 560	5 354	
406 1090	Frischkäse und Quark	2022	4 712	4 914	5 406	5 532	5 136	5 351
	Fromages frais et séché	2023	5 435	5 585	5 548	5 320	4 884	
406 2090	Reibkäse (ohne Halbhartkäse)	2022	8 891	8 966	9 921	10 186	10 133	10 533
	Fromages râpés (sans pâte demi-dure)	2023	10 956	10 820	10 321	10 183	10 088	
406 3010	Schmelzkäse mit anerkanntem Zeugnis	2022	4 876	5 509	6 245	6 357	6 018	6 566
	Fromages fondus avec certificat reconnu	2023	7 068	7 441	7 151	7 242	6 731	
406 4010	Danablu, Gorgonzola, Roquefort	2022	8 606	8 517	8 957	8 563	8 908	9 520
	Danablu, Gorgonzola, Roquefort	2023	8 801	9 156	8 566	7 836	7 685	
406 4021	Roquefort mit Ursprungsnachweis	2022	13 216	13 139	13 589	13 534	12 634	13 334
	Roquefort avec preuve d'origine	2023	14 890	14 603	14 418	13 428	14 159	
406 4029	Weichkäse mit Schimmelbildung	2022	8 032	7 787	8 249	8 349	8 549	8 939
	Fromages à pâte molle persillés	2023	9 263	9 335	9 203	8 961	8 869	
406 4081	Halbhartkäse mit Schimmelbildung	2022	8 993	8 947	11 221	13 001	13 362	14 463
	Fromages à pâte demi-dure persillés	2023	13 620	13 864	13 374	12 458	10 715	
406 9011	Brie, Camembert, Reblochon und ähnliche	2022	7 851	8 298	9 680	8 500	8 049	8 994
	Brie, Camembert, Reblochon et pareils	2023	9 516	9 437	8 820	9 494	8 963	
406 9019	Andere Weichkäse	2022	7 551	7 710	7 784	7 939	7 606	8 429
	Autres fromages à pâte molle	2023	8 666	8 785	8 782	8 527	8 297	
406 9091	Halbhartkäse, a.n.g.	2022	6 830	6 716	7 245	7 339	7 355	7 982
	Fromages à pâte demi-dure, n.d.a.	2023	7 813	7 853	7 433	6 950	7 251	
406 9099	Hartkäse, a.n.g.	2022	10 576	10 335	10 332	10 677	10 637	11 609
	Fromages à pâte dure, n.d.a.	2023	11 021	11 311	10 440	10 464	10 823	
<b>Eier ~ Œufs</b>								
407 2110	Eier in Schale, ZK Nr. 9	2022	1 612	1 793	1 926	1 851	2 017	2 438
	Œufs en coquilles, ct n° 9	2023	2 496	2 553	2 438	2 312	2 183	
<b>Honig ~ Miel</b>								
409 0000	Honig, natürlich	2022	5 078	4 936	5 115	4 761	5 313	5 278
	Miel naturel	2023	5 060	5 183	4 797	4 550	4 435	
<b>Rindersperma<sup>1</sup> ~ Sperme de taureaux<sup>1</sup></b>								
511 1010	Rindersperma, ZK Nr. 12	2022	16.89	15.55	18.94	19.41	14.94	12.41
	Sperme de taureaux, ct n° 12	2023	14.02	21.31	17.88	13.52	15.98	
<b>Kartoffeln ~ Pommes de terre</b>								
701 9010	Kartoffeln frisch oder gekühlt, ZK Nr. 14	2022	406	484	570	569	366	387
	PdT fraîches ou réfrigérées, ct n° 14	2023	492	570	692	547	339	
<b>Früchte ~ Fruits</b>								
803 9000	Bananen frisch oder getrocknet	2022	1 049	1 034	1 057	1 016	1 021	1 028
	Bananes fraîches ou sèches	2023	1 077	1 088	1 083	1 058	1 064	
804 3000	Ananas frisch oder getrocknet	2022	1 210	1 266	1 254	1 172	1 221	1 232
	Ananas frais ou secs	2023	1 227	1 251	1 163	1 148	1 163	
805 1000	Orangen frisch oder getrocknet	2022	1 139	1 085	966	1 000	1 192	1 097
	Oranges fraîches ou sèches	2023	1 227	1 234	1 175	1 194	1 385	
805 5000	Zitronen frisch oder getrocknet	2022	1 547	1 594	1 891	1 769	1 841	1 721
	Citrons frais ou secs	2023	1 560	1 653	1 721	1 749	1 834	
807 1100	Wassermelonen frisch	2022	1 264	1 392	1 052	742	976	1 122
	Pastèques fraîches	2023	1 552	1 332	855	900	740	
809 3010	Pfirsiche frisch	2022	...	2 820	2 355	2 026	2 045	...
	Pêches fraîches	2023	2 532	3 057	2 414	1 746	1 821	
809 3020	Brugnoten und Nektarinen frisch	2022	3 116	2 786	2 349	1 912	1 856	...
	Brugnons et nectarines frais	2023	3 191	2 991	2 365	1 773	1 787	

./.

### 5.16 Durchschnittliche Importpreise von landwirtschaftlichen Produkten Prix moyens à l'importation de produits agricoles

Soweit nichts anderes angegeben wird, sind die Preise in CHF pro Tonne; unverzollt franko Schweizer Grenze; ZK = Zollkontingent  
Es werden nur Importe von mindestens einer Tonne pro Land und Monat berücksichtigt (Ausnahme: Rindersperma).

Sans autre indication, les prix sont en CHF par tonne ; non dédouanés franco frontière Suisse; ct = contingent tarifaire  
Les importations sont seulement prises en compte à partir d'une tonne par pays et mois (exception : Sperme de taureaux).

Tarifnr.	Produkt	Jahr	Monat ~	Mois					
N° du tarif	Produit	Année	1/2	3/4	5/6	7/8	9/10	11/12	
<b>Getreide zur menschlichen Ernährung ~ Céréales pour l'alimentation humaine</b>									
1001 1921	Hartweizen, ZK Nr. 26	2022	397	526	519	551	510	627	
	Blé dur, ct n° 26	2023	640	592	539	662	647		
1001 9921	Weizen und Mengkorn, ZK Nr. 27	2022	405	436	476	508	512	493	
	Blé tendre, ct n° 27	2023	465	411	449	...	408		
1006 3090	Reis geschliffen, poliert oder glasiert	2022	1 306	1 282	1 375	1 415	1 416	1 337	
	Riz blanchi, poli ou glacé	2023	1 509	1 407	1 509	1 299	1 342		
<b>Getreide zu Futterzwecken ~ Céréales pour l'alimentation des animaux</b>									
1001 9939	Futterweizen	2022	308	351	398	354	349	358	
	Blé fourrager	2023	339	304	268	246	231		
1003 9059	Gerste	2022	316	348	375	330	315	338	
	Orge	2023	335	299	252	271	279		
1004 9039	Hafer	2022	297	307	315	332	349	356	
	Avoine	2023	354	338	314	306	307		
1005 9039	Mais	2022	315	346	380	349	346	351	
	Maïs	2023	342	315	282	269	242		
<b>Eiweissfuttermittel ~ Aliments protéiques pour animaux</b>									
2303 1011	Kartoffelprotein	2022	924	917	1 047	1 098	1 392	1 420	
	Protéine de pommes de terre	2023	1 568	1 449	1 586	1 393	1 367		
2304 0010	Sojaextraktionsschrot und -ölkuchen	2022	688	717	805	828	783	784	
	Tourteaux de soja	2023	768	735	683	633	611		
2306 4110	Rapsextraktionsschrot und -ölkuchen	2022	359	375	449	414	390	391	
	Tourteaux de colza	2023	393	396	365	328	308		

<sup>1</sup> In CHF pro Dose

<sup>1</sup> En CHF par dose

### Importpreise einiger Produkte Prix à l'importation de quelques produits

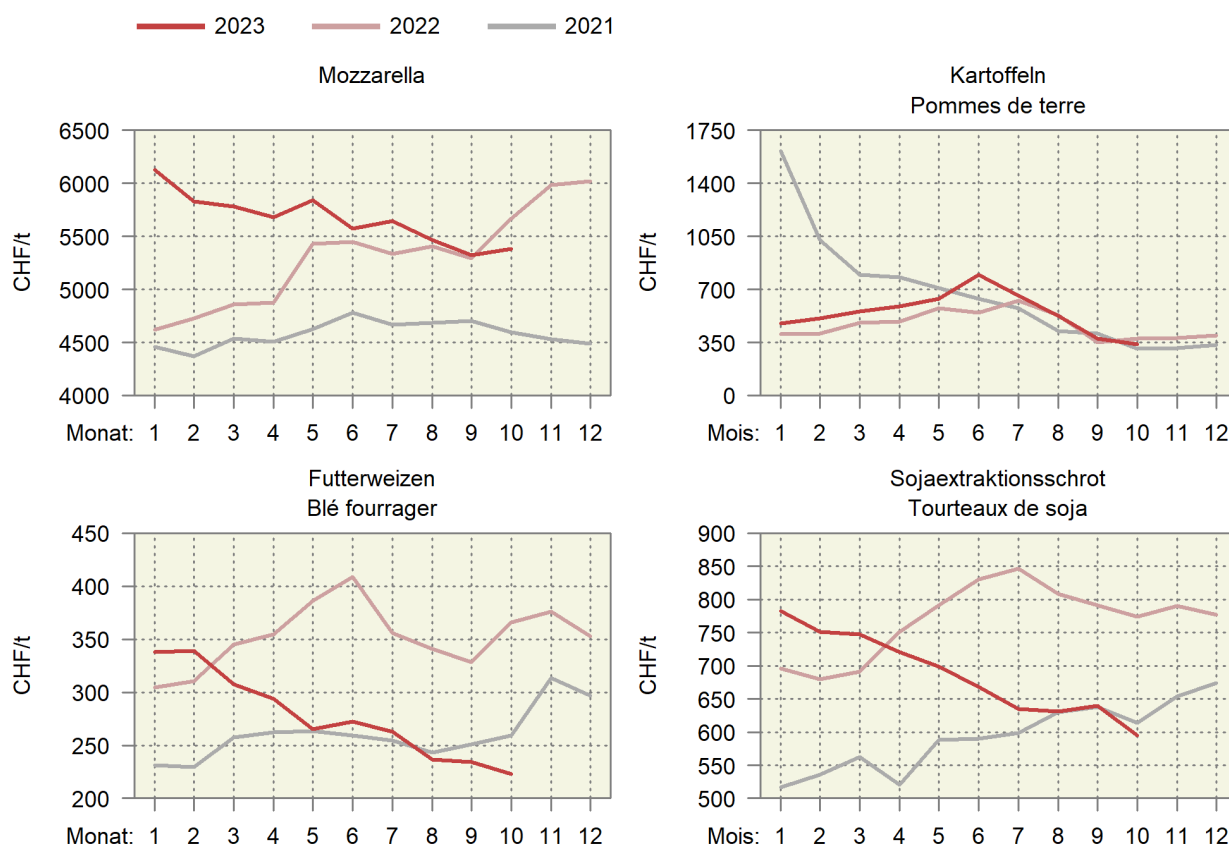

## 6. Preise ~ Prix

Die Schlachtviehpreise für Stiere, Ochsen und Rinder haben im November unwesentlich zugelegt, lagen jedoch weiterhin unter dem Niveau der beiden Vorjahre (Tabelle 6.3). Die Preise für Verarbeitungstiere nahmen auch im November weiter ab. Die Preise für Schlachtkälber haben sich im Oktober leicht verbessert, lagen jedoch ca. 1 CHF/kg SG unter dem Niveau des Vorjahres (Tabelle 6.4). Die Preise für Tränkekälber gingen im November saisongemäss weiter zurück und dies auf weiterhin tieferem Niveau als in den beiden Vorjahren (Tabelle 6.5). Der realisierte Preis für Schlachtschweine QM blieb auch im November unverändert bei 3.80 CHF/kg SG, während die Jagerpreise gegenüber dem Vormonat leicht angestiegen sind (Tabelle 6.6). Die Preise für Lämmer und Schlachtschafe blieben im November stabil (Tabelle 6.7). Dabei lagen die Lämmerpreise weiterhin unter dem Niveau der beiden Vorjahre, während die Preise für Schlachtschafe erstmals im aktuellen Jahr das Vorjahresniveau übertrafen. Der Produzentenpreisindex nahm im Oktober gegenüber dem Vorjahr um 1,0 % zu (Tabelle 6.9). Mit Ausnahme der Ölsaatenpreise, welche unter den sinkenden Weltmarktpreisen litten, stiegen im Pflanzenbau die meisten Preise gegenüber dem Vorjahr an. In der Tierproduktion wird der Index v.a. durch den Schweinepreis gestützt, welcher gegenüber den Tiefstpreisen des Jahres 2022 deutlich zugenommen hat. Die Teuerung bei den Konsumentenpreisen für Nahrungsmittel lag im Oktober höher als die Teuerung insgesamt (Tabelle 6.16). Dies ist zu einem grossen Teil auf die aktuell hohen Preise von Nahrungsmitteln mit einem hohen Importanteil wie z.B. Fische und Meeresfrüchte, Frischkäse, Speisefette und -öle sowie konservierte Gemüse zurückzuführen.

Les prix du bétail de boucherie pour les taureaux, les bœufs et les génisses ont augmenté très faiblement en novembre ; ils sont restés inférieurs au niveau des deux années précédentes (tableau 6.3). Les prix des animaux de transformation ont continué à baisser en novembre. Ceux des veaux de boucherie se sont légèrement améliorés en octobre, mais sont restés inférieurs d'environ 1 franc par kg PM en glissement annuel (tableau 6.4). Les prix des veaux d'engrais ont continué à reculer en novembre, conformément à la tendance saisonnière, et ce à un niveau toujours plus bas que les deux années précédentes (tableau 6.5). Le prix réalisé pour les porcs de boucherie AQ est resté inchangé, à 3,80 francs le kg PM, tandis que les prix des gorets ont légèrement augmenté par rapport au mois précédent (tableau 6.6). Les prix des agneaux et des moutons de boucherie sont restés stables en novembre (tableau 6.7). Les prix des agneaux sont restés inférieurs à ceux des deux années précédentes, tandis que ceux des moutons de boucherie ont dépassé pour la première fois de l'année en cours le niveau de l'année précédente. L'indice des prix à la production a augmenté de 1,0% en octobre par rapport à l'année précédente (tableau 6.9). À l'exception de ceux des oléagineux, qui ont souffert de la baisse des prix sur le marché mondial, la plupart des prix de la production végétale ont augmenté en glissement annuel. Dans la production animale, l'indice est surtout soutenu par les prix des porcs, qui ont nettement augmenté par rapport aux prix les plus bas de l'année 2022. En octobre, le renchérissement des prix à la consommation des produits alimentaires était plus élevé que le renchérissement global (tableau 6.16). Ce phénomène s'explique en grande partie par les prix élevés des denrées alimentaires fréquemment importées, comme les poissons et les fruits de mer, le fromage frais, les graisses et huiles alimentaires ainsi que les légumes en conserve.

### 6.1 Realisierte Bruttopreise an Nutztviehauktionen Prix bruts réalisés lors de mises de bétail

Mittlere Bruttopreise vor Abzug der Auslagen für Futter- und Standgeld sowie Transport und Vermittlung; Anzahl verkaufte Tiere in Klammern  
Aufgrund der Massnahmen gegen den Coronavirus fanden keine Auktionen im April und Mai 2020 statt.

Prix bruts moyens avant déduction des frais d'affouragement, d'inscription, de transport et de l'indemnité de l'intermédiaire ;  
Nombre d'animaux vendus entre parenthèses

Suite aux mesures contre le coronavirus, aucune auction n'a eu lieu au mois d'avril et de mai 2020.

Kategorie / Rasse	2021		2022		2023						Catégorie / race
					September	Oktober	November				
					Septembre	Octobre	Novembre				
					Septembre	Octobre	Novembre				
<b>Kühe</b>											<b>Vaches</b>
Braunvieh	3 496	(366)	3 603	(469)	3 593	(81)	3 523	(17)	3 343	(56)	Brune
Fleckvieh	3 589	(2 393)	3 664	(2 582)	3 609	(280)	3 428	(229)	3 539	(211)	Tachetée rouge
Holstein	3 810	(135)	3 620	(248)	3 973	(34)	3 879	(24)	4 010	(55)	Holstein
<b>Rinder</b>											<b>Génisses</b>
<b>Milchrassen</b>											<b>Races laitières</b>
Braunvieh	2 801	(62)	3 114	(67)	2 717	(6)	3 075	(4)	...	(2)	Brune
Fleckvieh	3 117	(265)	3 109	(263)	3 232	(14)	3 323	(21)	2 938	(26)	Tachetée rouge
Holstein	3 029	(19)	2 540	(38)	...	...	2 850	(4)	...	...	Holstein
<b>Fleischrassen</b>											<b>Races à viande</b>
Limousin	4 560	(15)	...	...	...	...	...	...	...	...	Limousin
Simmental Mast	4 625	(12)	...	...	...	...	...	...	...	...	Simmental d'engraissement
Charolais	3 425	(4)	...	...	...	...	...	...	...	...	Charolais
Diverse Fleischrassen	3 631	(221)	3 638	(161)	3 660	(29)	3 931	(29)	3 650	(8)	Diverses races à viande
<b>Kühe und Rinder</b>											<b>Vaches et génisses</b>
<b>Milchrassen</b>											<b>Races laitières</b>
Braunvieh	4 680	(22)	4 788	(32)	4 718	(42)	...	...	...	...	Brune
<b>Fleischrassen</b>											<b>Races à viande</b>
Angus	4 750	(36)	4 827	(11)	...	...	...	4 700	(4)	Angus	
Limousin	4 380	(10)	4 651	(29)	...	...	...	4 847	(15)	Limousin	
Simmental Mast	4 530	(10)	4 787	(23)	...	...	...	5 089	(14)	Simmental d'engraissement	
<b>Zuchtkälber</b>											<b>Veaux d'élevage</b>
<b>Milchrassen</b>											<b>Races laitières</b>
Braunvieh	1 508	(31)	1 476	(55)	1 300	(4)	700	(5)	1 060	(4)	Brune
Fleckvieh	1 270	(313)	1 251	(308)	845	(11)	900	(14)	1 169	(16)	Tachetée rouge
Holstein	936	(7)	1 350	(22)	...	...	...	...	...	(2)	Holstein
<b>Zuchtstiere</b>											<b>Taureaux d'élevage</b>
<b>Milchrassen</b>											<b>Races laitières</b>
Braunvieh	2 891	(16)	3 131	(16)	2 916	(19)	...	...	...	...	Brune
Fleckvieh	3 573	(111)	3 579	(115)	3 525	(101)	...	...	...	...	Tachetée rouge
<b>Fleischrassen</b>											<b>Races à viande</b>
Angus	5 312	(64)	5 383	(48)	5 687	(15)	...	...	...	...	Angus
Limousin	6 060	(87)	6 134	(73)	5 366	(32)	...	...	...	...	Limousin
Simmental Mast	5 658	(26)	5 283	(29)	5 333	(6)	...	...	...	...	Simmental d'engraissement
Charolais	4 925	(4)	5 000	(5)	...	...	...	...	...	...	Charolais

Organisatoren von Zucht- und Nutztviehauktionen

Organisateurs de mises de bétail

### Realisierte Preise an Nutztviehauktionen Prix bruts réalisés lors de mises de bétail

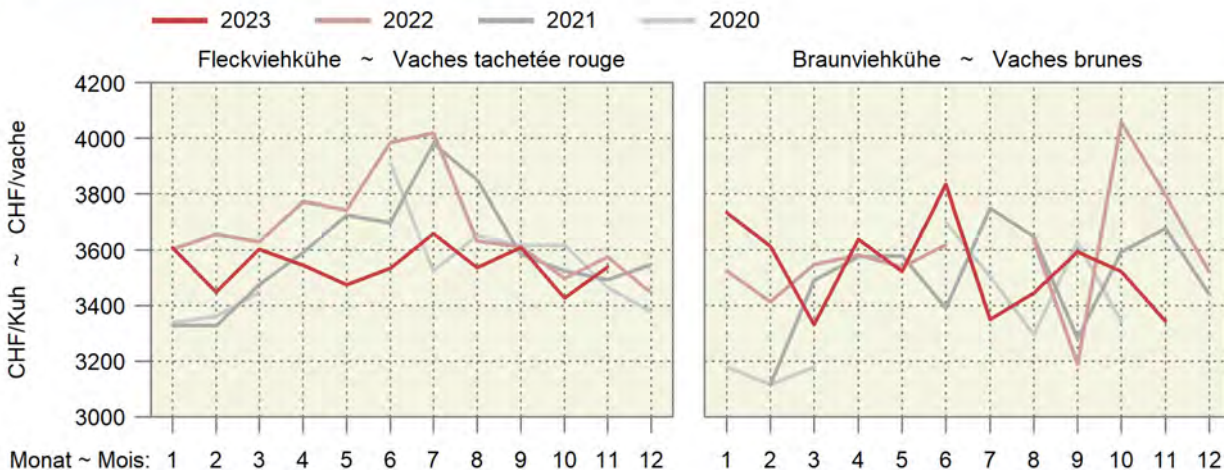

## 6.2 Auf überwachten Schlachtviehmärkten realisierte Preise Prix réalisés sur des marchés surveillés

Franken pro kg LG, MwSt. inbegriffen ~ Francs par kg PV, TVA incluse

Jahr	Monat	CHTAX	Jungvieh JB		Muni MT		Rinder RG		Jungkühe RV		Kühe VK	
Année	Mois		Jeune bétail JB		Taureaux MT		Génisses RG		Jeunes vaches RV		Vaches VK	
			CHF/kg	Anz. Tiere	CHF/kg	Anz. Tiere	CHF/kg	Anz. Tiere	CHF/kg	Anz. Tiere	CHF/kg	Anz. Tiere
				Nombre d'animaux		Nombre d'animaux		Nombre d'animaux		Nombre d'animaux		Nombre d'animaux
2023	Jul ~ Jul	C	7.69	9	5.91	9	5.79	17	...	-	...	1
		H	7.64	48	5.68	9	5.68	17	...	2	5.25	17
		T	7.63	295	5.37	11	5.27	56	4.70	45	4.61	412
		A	5.88	17	4.24	5	4.33	21	4.13	39	3.99	227
	Aug ~ Aoû	X	4.67	7	3.62	3	3.49	6	3.00	3	3.33	438
		C	7.35	21	6.04	11	5.86	15	...	-	5.68	3
		H	7.14	78	5.69	8	5.75	38	...	-	5.34	18
		T	6.94	308	5.53	7	5.28	121	4.78	80	4.64	469
	Sep ~ Sep	A	5.58	24	...	1	4.27	26	4.16	46	4.04	202
		X	4.54	9	...	2	3.57	8	3.54	14	3.36	425
		C	7.27	8	5.95	11	5.89	15	...	-	5.62	3
		H	7.17	61	5.88	18	5.74	32	...	-	5.30	14
Okt ~ Oct	T	6.80	295	5.20	12	5.25	111	4.71	54	4.51	379	
	A	5.41	15	...	1	4.11	33	4.09	34	3.97	235	
	X	4.50	5	4.07	3	3.37	10	3.30	9	3.17	508	
	C	7.35	23	6.12	19	6.31	24	...	1	5.26	7	
	H	7.11	101	5.97	12	5.81	36	5.42	4	5.30	19	
	T	6.75	379	5.41	21	5.36	192	4.70	152	4.60	558	
	A	5.23	20	4.52	3	4.20	43	4.12	60	4.00	350	
	X	4.31	16	3.93	4	3.57	32	3.40	4	3.35	699	

Proviande; Freiburgische Viehverwertungsgenossenschaft

Proviande ; Coopérative fribourgeoise pour l'écoulement du bétail

### Preise auf den überwachten Märkten Prix sur les marchés surveillés

— 2023 — 2022 — 2021 — 2020

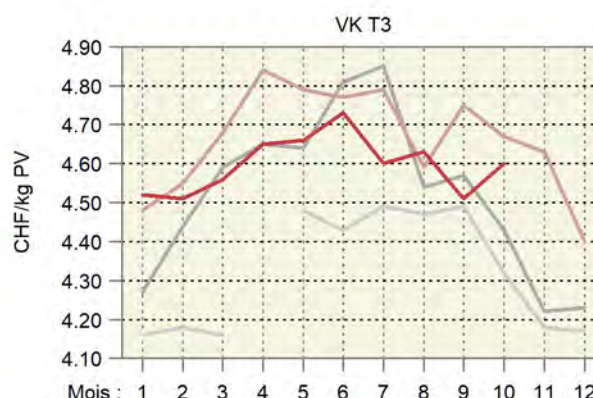
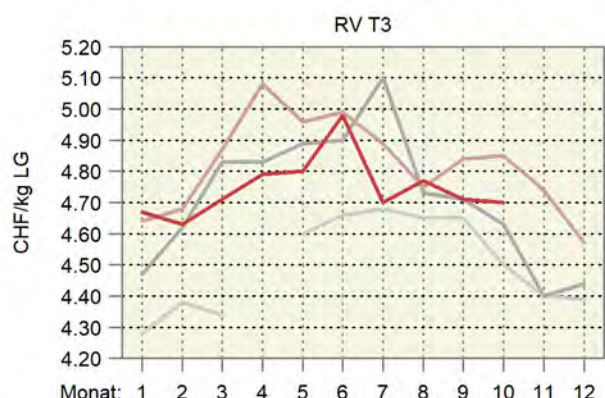
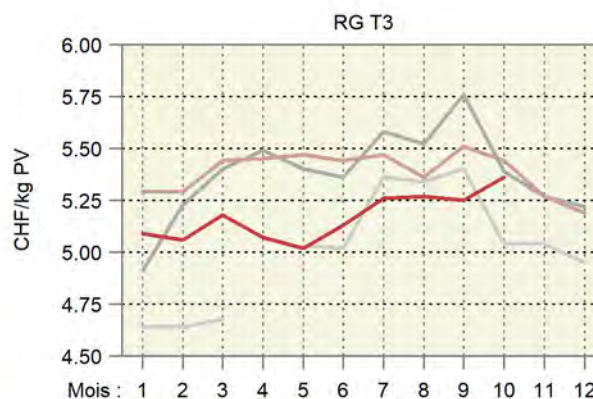
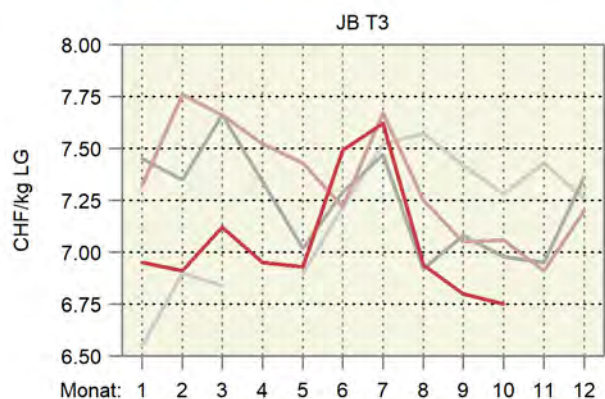

### 6.3 Realisierte Schlachtviehpreise für Rindvieh Prix réalisés du bétail bovin de boucherie

Preise in CHF pro kg Schlachtgewicht franko Schlachthof, MwSt. inbegriffen, Monatspreise berechnet anhand der in den Schlachthöfen erhobenen Wochenpreise (gewichtet nach Arbeitstagen).

Prix en CHF par kg poids mort franco abattoir, TVA incluse, prix mensuels calculés sur la base des prix hebdomadaires réalisés dans les abattoirs (pondérés en fonction des jours de travail).

Kategorie	2022			2023			Differenz in CHF zum		Catégorie
							Différence en CHF par rapport à		
	November	September	Oktober	November	Vorjahr	Vormonat			
	Novembre	Septembre	Octobre	Novembre	Année préc.	Mois préc.			
Qualitätsmanagement Schweizer Fleisch (QM)									Assurance Qualité Viande Suisse (AQ)
Muni MT T3	10.60	10.04	10.29	10.33	-0.27	0.03			Taureaux MT T3
Rinder RG T3	10.60	10.05	10.30	10.32	-0.28	0.02			Génisses RG T3
Ochsen OB T3	10.60	10.05	10.29	10.33	-0.27	0.03			Bœuf OB T3
Rinder/Jungkühe RV T3	9.80	9.36	9.30	9.17	-0.63	-0.13			Génisses/jeunes vaches RV T3
Kühe VK T3	9.62	9.16	9.13	9.07	-0.54	-0.06			Vaches VK T3
Kühe VK A3	8.74	8.34	8.32	8.27	-0.47	-0.05			Vaches VK A3
Jungvieh JB T3 <sup>1</sup>	7.07	6.92	6.91	6.78	-0.28	-0.13			Jeune bétail JB T3 <sup>1</sup>
Label IP-Suisse									Label PI-Suisse
Muni MT T3	11.18	10.62	10.88	10.86	-0.31	-0.01			Taureaux MT T3
Rinder RG T3	11.14	10.64	10.88	10.84	-0.30	-0.04			Génisses RG T3
Kühe VK T3	9.82	9.35	9.28	9.19	-0.63	-0.09			Vaches VK T3
Label Bio Suisse									Label Bio Suisse
Muni MT T3	10.80	10.22	10.48	10.50	-0.30	0.02			Taureaux MT T3
Rinder RG T3	10.30	9.90	9.90	9.90	-0.40	-			Génisses RG T3
Kühe VK T3	17.21	15.10	16.07	16.25	-0.97	0.18			Vaches VK T3

<sup>1</sup> Tiere zur Weitermast, CHF/kg LG

<sup>1</sup> Bêtes d'engraissement, CHF/kg PV

Proviande

Proviande

### Realisierte Schlachtviehpreise für grosses Rindvieh Prix réalisés du gros bétail bovin

Nach Jahr und Monat, in CHF/kg SG ~ Par année et mois, en CHF/kg PM

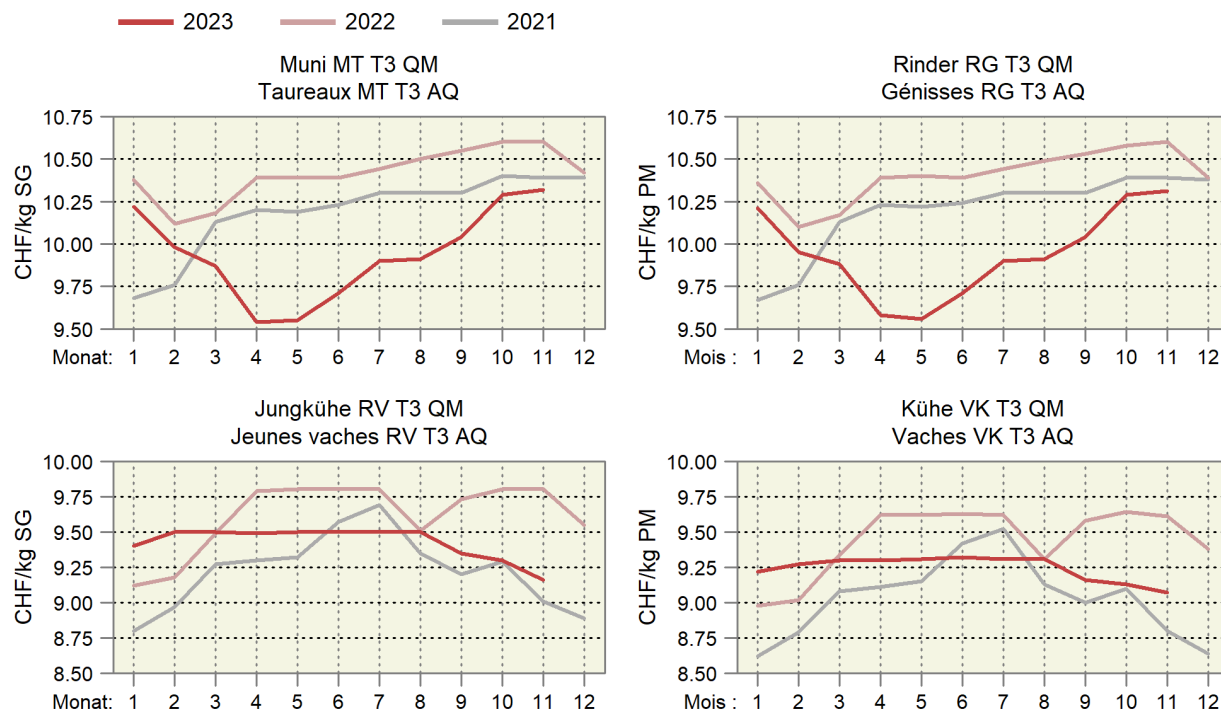

### 6.4 Realisierte Schlachtviehpreise für Kälber und Natura-Beef Prix réalisés des veaux de boucherie et des Natura-Beef

Preise in CHF pro kg Schlachtgewicht franko Schlachthof, MwSt. inbegriffen, Monatspreise berechnet anhand der in den Schlachthöfen erhobenen Wochenpreise (gewichtet nach Arbeitstagen).

Prix en CHF par kg poids mort franco abattoir, TVA incluse, prix mensuels calculés sur la base des prix hebdomadaires réalisés dans les abattoirs (pondérés en fonction des jours de travail).

Kategorie	2022		2023		Differenz in CHF zum		Catégorie
	Différence en CHF par rapport à						
	November	September	Oktober	November	Vorjahr	Vormonat	
	Novembre	Septembre	Octobre	Novembre	Année préc.	Mois préc.	
Kälber KV T3							Veaux KV T3
QM Schweizer Fleisch	17.21	15.10	16.07	16.25	-0.97	0.18	AQ Viande Suisse
Label IP-Suisse	18.08	15.70	16.76	16.96	-1.12	0.20	Label PI-Suisse
Label Bio	18.20	15.70	16.73	17.06	-1.14	0.33	Label Bio
Natura-Beef T3	12.89	12.44	12.78	12.80	-0.09	0.02	Natura-Beef T3

Proviande

Proviande

### Realisierte Schlachtviehpreise für Kälber und Natura-Beef Prix réalisés des veaux et des Natura-Beef

Nach Jahr und Monat, in CHF/kg SG ~ Par année et mois, en CHF/kg PM

— 2023 — 2022 — 2021

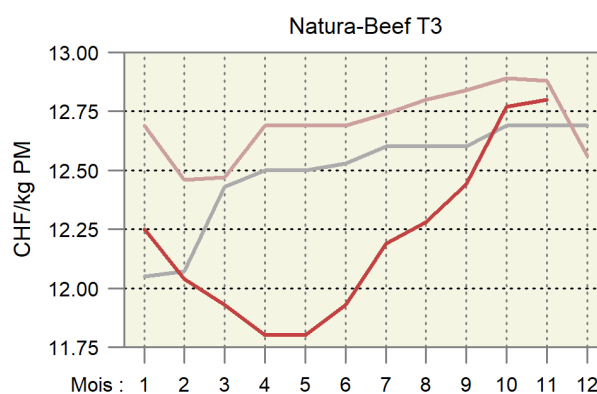
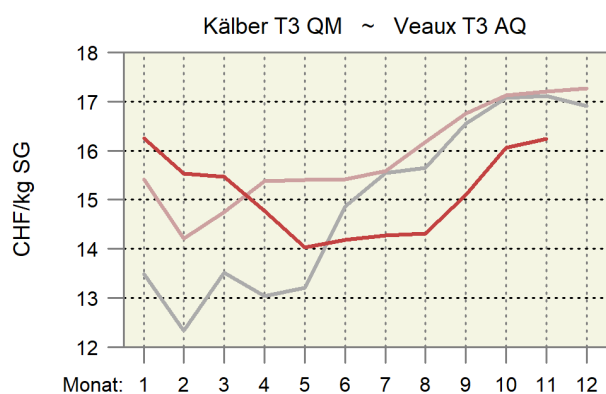

## 6.5 Preise für Tränkekälber Prix pour des veaux d'engrais

Franken pro kg LG, ab Stall, MwSt. inbegriffen ~ Francs par kg PV, départ ferme, TVA inclus

Kategorie	2022			2023			Differenz in CHF zum		Catégorie
	Différence en CHF par rapport à								
	November	September	Oktober	November	Vorjahr	Vormonat			
	Novembre	Septembre	Octobre	Novembre	Année préc.	Mois préc.			
Tränker AA, männlich									Veaux d'engrais AA, mâle
gemäss Geburtsbetriebe <sup>1</sup>	9.60	11.35	10.20	8.76	-0.84	-1.44			selon les éleveurs <sup>1</sup>
gemäss Handel/Mäster <sup>2</sup>	8.57	10.09	8.94	7.77	-0.80	-1.17			selon commerce/engraisers <sup>2</sup>
Tränker AA, weiblich									Veaux d'engrais AA, femelle
gemäss Handel/Mäster <sup>2</sup>	6.87	8.59	7.45	6.27	-0.60	-1.17			selon commerce/engraisers <sup>2</sup>
Tränker AB, männlich									Veaux d'engrais AA, mâle
gemäss Handel/Mäster <sup>2</sup>	5.97	6.67	5.67	5.41	-0.56	-0.26			selon commerce/engraisers <sup>2</sup>
Tränker AB, weiblich									Veaux d'engrais AA, femelle
gemäss Handel/Mäster <sup>2</sup>	5.59	6.27	5.27	5.01	-0.58	-0.26			selon commerce/engraisers <sup>2</sup>
Tränker A									Veaux d'engrais A
gemäss Geburtsbetriebe <sup>1</sup>	3.91	5.29	4.09	3.31	-0.60	-0.78			selon les éleveurs <sup>1</sup>
gemäss Handel/Mäster <sup>2</sup>	3.34	4.37	3.37	3.11	-0.23	-0.26			selon commerce/engraisers <sup>2</sup>
Labeltränker männlich <sup>3</sup>									Veaux d'engrais sous label mâle <sup>3</sup>
Bio-Weide-Beef	9.83	11.52	10.45	9.01	-0.82	-1.44			Bœuf des prairies bio
Mastrasse Bio	9.30	10.78	9.84	8.54	-0.77	-1.30			Race à viande bio
SwissPrimGourmet <sup>3</sup>	9.83	11.52	10.45	9.01	-0.82	-1.44			SwissPrimGourmet <sup>3</sup>
Labeltränker weiblich <sup>3</sup>									Veaux d'engrais sous label femelle <sup>3</sup>
Bio-Weide-Beef	7.93	9.67	8.61	7.34	-0.60	-1.28			Bœuf des prairies bio
Mastrasse Bio	8.10	9.59	8.64	7.34	-0.77	-1.30			Race à viande bio
SwissPrimGourmet <sup>3</sup>	7.93	9.52	8.45	7.01	-0.93	-1.44			SwissPrimGourmet <sup>3</sup>

<sup>1</sup> Richtpreise

<sup>2</sup> Richtpreise, bis Ende 2022 realisierte Preise

<sup>3</sup> Preise gemäss Angaben der Labelinhaber

<sup>1</sup> Prix indicatifs

<sup>2</sup> Prix indicatifs, jusqu'à la fin 2022 des prix réalisés

<sup>3</sup> Prix selon les détenteurs de label

Verschiedene Quellen

Sources diverses

### Preise der Tränkekälber Prix des veaux d'engrais

— 2023 — 2022 — 2021

Gemäss den Geburtsbetrieben ~ Selon les éleveurs

Tränker AAm ~ Veaux d'engrais AAm

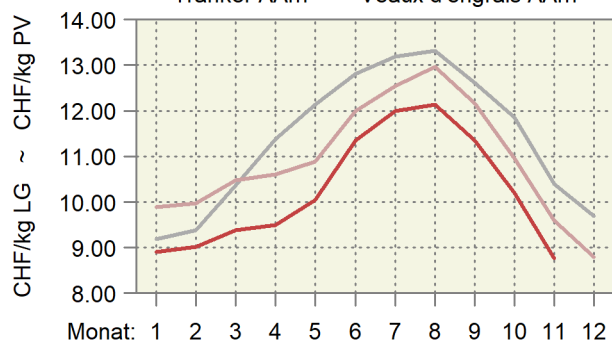

Tränker A ~ Veaux d'engrais A

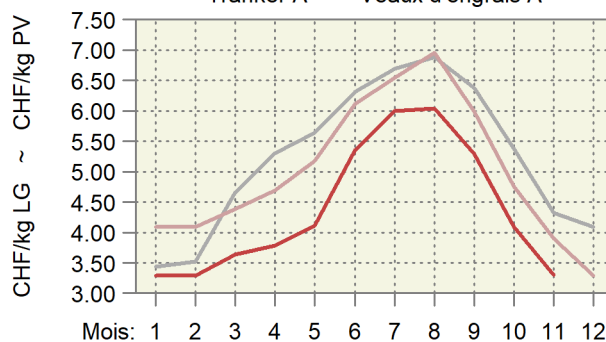

Gemäss den Händlern und den Mästern ~ Selon le commerce et les engraisseurs

Tränker AAm ~ Veaux d'engrais AAm

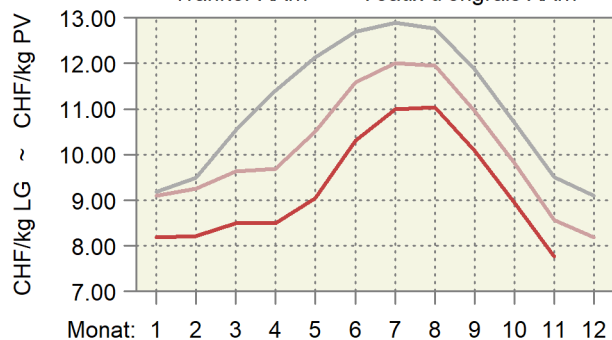

Tränker A ~ Veaux d'engrais A

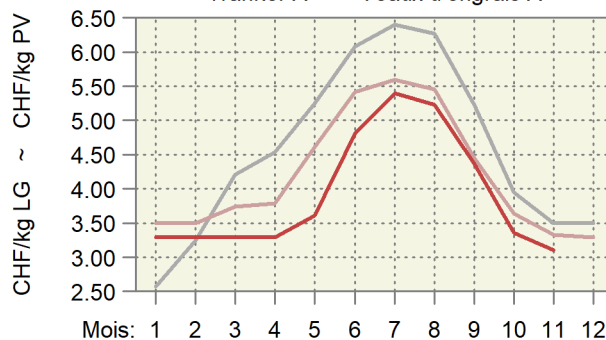



## 6.6 Preise für Jäger und Schlachtschweine Prix des goretts et des porcs de boucherie

MwSt. inbegriffen ~ TVA incluse

Kategorie	Preisbasis <sup>1</sup>	2022		2023		Differenz in CHF zum		Catégorie
		Base du prix <sup>1</sup>				Différence en CHF par rapport à		
		November	September	Oktober	November	Vorjahr	Vormonat	
Novembre	Septembre	Octobre	Novembre	Année préc.	Mois préc.			
<b>Jäger, CHF/kg LG</b>								
SGD-A 20 kg QM <sup>2</sup>	A	2.75	5.72	5.07	5.42	2.67	0.35	Goretts, CHF/kg PV
SGD-A 20 kg Bio <sup>3</sup>	A	13.00	13.00	13.00	13.00	-	-	SSP-A 20 kg AQ <sup>2</sup>
								SSP-A 20 kg Bio <sup>3</sup>
<b>Schlachtschweine, CHF/kg SG</b>								
QM <sup>4</sup>	A	3.00	3.80	3.80	3.80	0.80	-	Porcs de boucherie, CHF/kg PM
IP-Suisse <sup>4</sup>	A	3.30	4.15	4.15	4.15	0.85	-	AQ <sup>4</sup>
SwissPrimPorc <sup>3</sup>	B	4.18	4.98	4.98	4.98	0.80	-	PI-Suisse <sup>4</sup>
Fidelio <sup>3</sup>	B	7.80	7.80	7.80	7.80	-	-	SwissPrimPorc <sup>3</sup>
Bio <sup>4</sup>	A	7.80	7.80	7.80	7.80	-	-	Fidelio <sup>3</sup>
								Bio <sup>4</sup>
<b>Abgehende Zuchtschweine, CHF/kg SG</b>								
Konventionell <sup>5</sup>	A	0.96	1.90	1.90	1.73	0.77	-0.17	Truies de réforme, CHF/kg PM
Bio <sup>3</sup>	B	4.70	4.70	4.70	4.70	-	-	Konventionnelles <sup>5</sup>
								Bio <sup>3</sup>

<sup>1</sup> Preisbasis: A) Preis ab Stall, B) Preis franko Schlachthof

<sup>2</sup> Gesamtschweizerische Ferkelbörse

<sup>3</sup> Nach Angabe des Labelinhabers

<sup>4</sup> Realisierte Preise Proviande

<sup>5</sup> Schlachthofumfrage SBV

<sup>1</sup> Base du prix : A) prix départ ferme, B) prix franco abattoir

<sup>2</sup> Bourse suisse de porcelets

<sup>3</sup> Selon indication du détenteur du label

<sup>4</sup> Prix réalisés de la Proviande

<sup>5</sup> Enquête de l'USP auprès des abattoirs

Verschiedene Quellen

Sources diverses

### Preisentwicklung der Jäger und der Schlachtschweine Évolution des prix des goretts et des porcs de boucherie

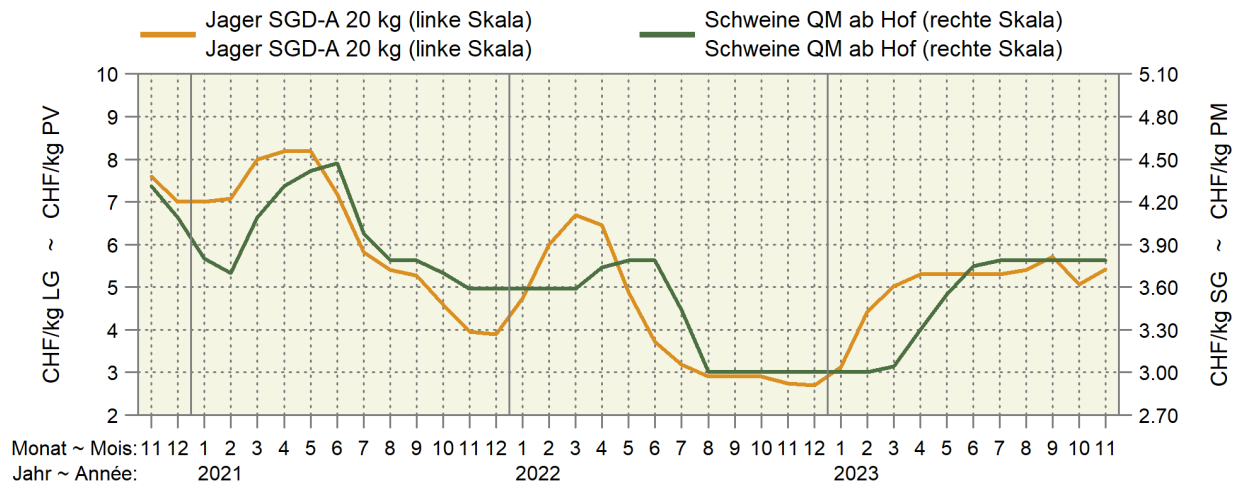

Monat ~ Mois: 11 12 1 2 3 4 5 6 7 8 9 10 11 12 1 2 3 4 5 6 7 8 9 10 11 12  
Jahr ~ Année: 2021 2022 2023

— 2023 — 2022 — 2021

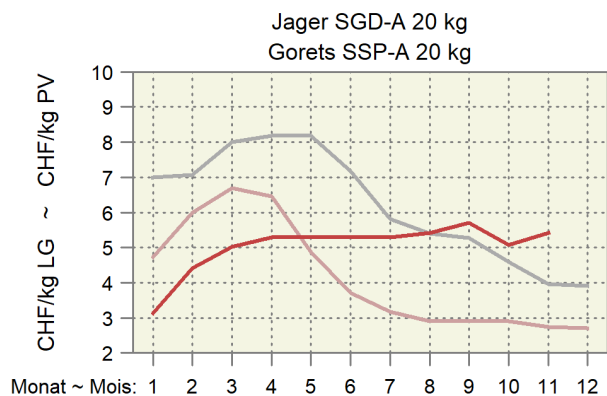

Jäger SGD-A 20 kg  
Goretts SSP-A 20 kg

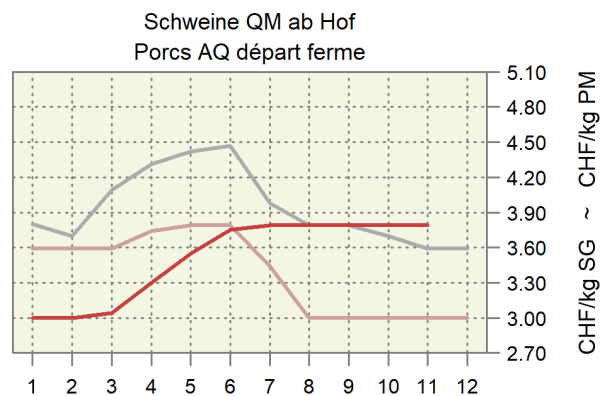

Schweine QM ab Hof  
Porcs AQ départ ferme

## 6.7 Preise für Lämmer und Schafe Prix pour agneaux et moutons

MwSt. inbegriffen ~ TVA incluse

Kategorie	Preisbasis <sup>1</sup> Base du prix <sup>1</sup>	2022				2023				Differenz in CHF zum		Catégorie
										Différence en CHF par rapport à		
		November	September	Oktober	November	Vorjahr	Vormonat					
Novembre	Septembre	Octobre	Novembre	Année préc.	Mois préc.							
Weidelämmer, CHF/kg LG QM <sup>2</sup> , T3	B	5.60	5.40	5.40	5.40	-0.20	-	Agneaux de pâturage, CHF/kg PV AQ <sup>2</sup> , T3				
Lämmer, CHF/kg SG QM <sup>2</sup> , T3	B	14.20	14.10	14.10	14.10	-0.10	-	Agneaux, CHF/kg PM AQ <sup>2</sup> , T3				
IP-Suisse, T3	A	15.00	15.00	15.00	15.00	-	-	PI-Suisse, T3				
Bio, T3	A	15.70	15.70	15.70	15.70	-	-	Bio, T3				
Schafe, CHF/kg SG SM 2, QM <sup>2</sup> , T3	B	9.65	9.75	9.75	9.75	0.10	-	Moutons, CHF/kg PM SM 2, AQ <sup>2</sup> , T3				
SM 4-8, QM <sup>2</sup> , T3	B	7.00	7.10	7.10	7.10	0.10	-	SM 4-8, AQ <sup>2</sup> , T3				

<sup>1</sup> A) franko Schlachthof; B) auf dem Markt

<sup>2</sup> Wochenpreise Proviande

<sup>1</sup> A) franco abattoir ; B) sur le marché

<sup>2</sup> Prix hebdomadaires Proviande

Verschiedene Quellen

Sources diverses

## Preise für Lämmer und Schafe Prix pour agneaux et moutons

— 2023 — 2022 — 2021

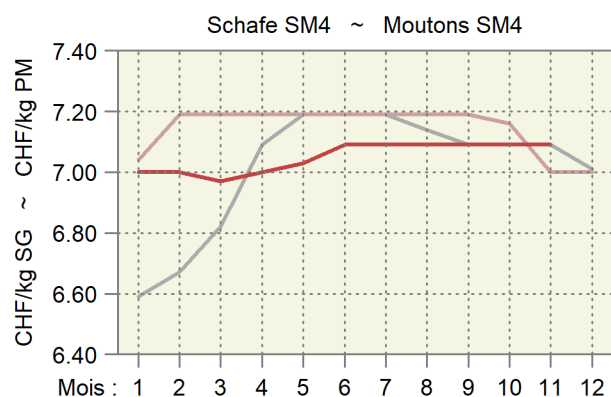
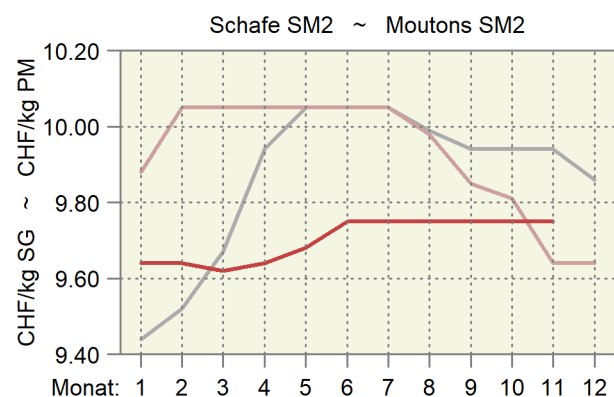
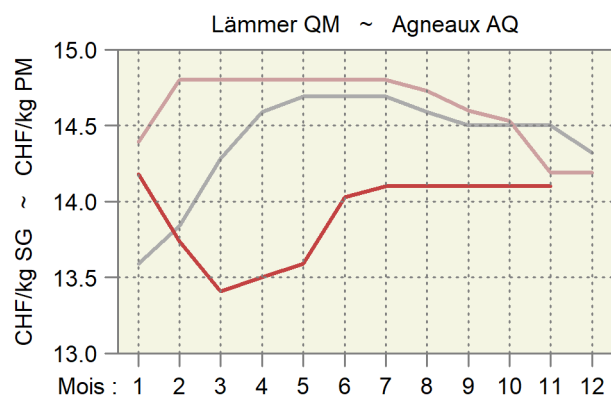
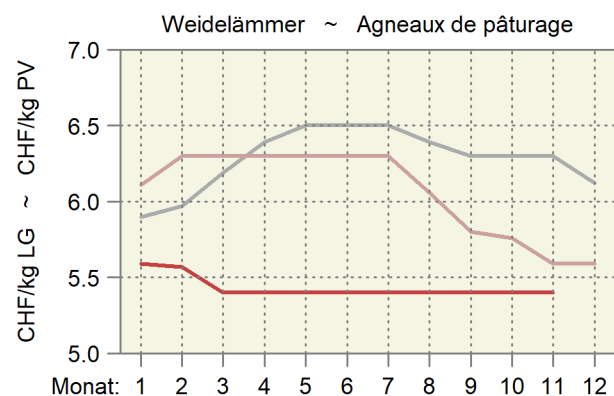

## 6.8 Produzentenmilchpreis Prix du lait à la production

In Franken pro 100 kg, MwSt. inbegriffen ~ En francs par 100 kg, TVA incluse

Jahr ~ Année	Monate ~ Mois												Type du lait
Milchart	Jan	Feb	Mrz	Apr	Mai	Jun	Jul	Aug	Sep	Okt	Nov	Dez	
	Jan	Fév	Mar	Avr	Mai	Jun	Jul	Aoû	Sep	Oct	Nov	Déc	
<b>2020</b>													<b>2020</b>
Verkehrsmilch	65.78	63.65	63.29	63.12	62.72	65.25	67.49	68.44	69.15	69.55	67.88	67.81	Lait commercialisé
Molkereimilch	60.74	58.42	58.08	57.68	57.02	59.11	61.83	62.55	62.89	63.64	61.49	61.72	Lait de centrale
Verkäste Milch	68.84	67.21	66.67	66.90	66.67	68.16	69.62	70.37	71.41	71.87	71.20	70.96	Transf. en fromage
Milch gewerbl. Käsereien	73.18	72.15	71.81	72.43	72.56	72.80	73.37	73.99	75.61	75.85	76.09	75.62	Fromageries artisanales
Biomilch	81.14	76.16	74.77	75.28	74.15	79.97	85.06	88.04	87.85	87.59	83.09	83.46	Lait bio
<b>2021</b>													<b>2021</b>
Verkehrsmilch	68.98	67.02	66.82	66.44	66.59	69.44	71.48	72.19	72.91	73.42	71.96	71.89	Lait commercialisé
Molkereimilch	63.70	61.86	61.24	60.94	60.90	63.07	65.81	67.14	67.68	68.80	66.90	67.27	Lait de centrale
Verkäste Milch	71.95	70.32	70.37	69.89	70.30	72.38	73.54	73.69	74.61	74.76	74.26	74.10	Transf. en fromage
Milch gewerbl. Käsereien	76.02	74.80	75.64	75.22	75.83	77.01	77.06	76.52	77.62	77.67	78.06	77.77	Fromageries artisanales
Biomilch	82.54	78.09	76.54	76.18	76.10	82.10	87.66	88.92	88.82	89.00	84.15	84.09	Lait bio
<b>2022</b>													<b>2022</b>
Verkehrsmilch	71.56	69.94	69.13	70.33	72.49	75.06	78.56	79.39	80.07	80.92	78.90	79.53	Lait commercialisé
Molkereimilch	67.51	65.40	64.71	66.59	68.37	70.90	75.23	75.96	76.49	78.11	75.34	76.18	Lait de centrale
Verkäste Milch	73.58	72.66	71.45	72.45	75.11	76.56	78.89	80.00	81.18	80.99	79.83	80.35	Transf. en fromage
Milch gewerbl. Käsereien	76.62	76.48	75.27	76.05	78.86	79.17	80.30	81.85	83.21	82.77	82.40	82.79	Fromageries artisanales
Biomilch	82.87	80.09	79.95	79.81	79.88	86.17	95.91	96.85	98.07	97.44	93.34	93.61	Lait bio
<b>2023</b>													<b>2023</b>
Verkehrsmilch	78.45	76.52	74.48	73.75	73.23	75.18	77.39	78.08	78.46	77.92			Lait commercialisé
Molkereimilch	75.11	72.48	70.63	69.20	68.07	70.05	72.47	73.66	73.65	73.05			Lait de centrale
Verkäste Milch	79.82	79.16	76.61	76.76	76.30	77.33	79.18	79.07	79.95	79.12			Transf. en fromage
Milch gewerbl. Käsereien	82.01	82.74	80.39	81.44	81.37	81.30	82.00	81.24	82.68	82.09			Fromageries artisanales
Biomilch	92.47	87.71	85.40	85.26	84.52	90.38	95.90	96.86	97.09	96.01			Lait bio

Bundesamt für Landwirtschaft (BLW), Fachbereich Marktanalysen

Office fédéral de l'agriculture (OFAG), secteur Analyses du marché

### Produzentenmilchpreis nach Monat Prix du lait à la production par mois

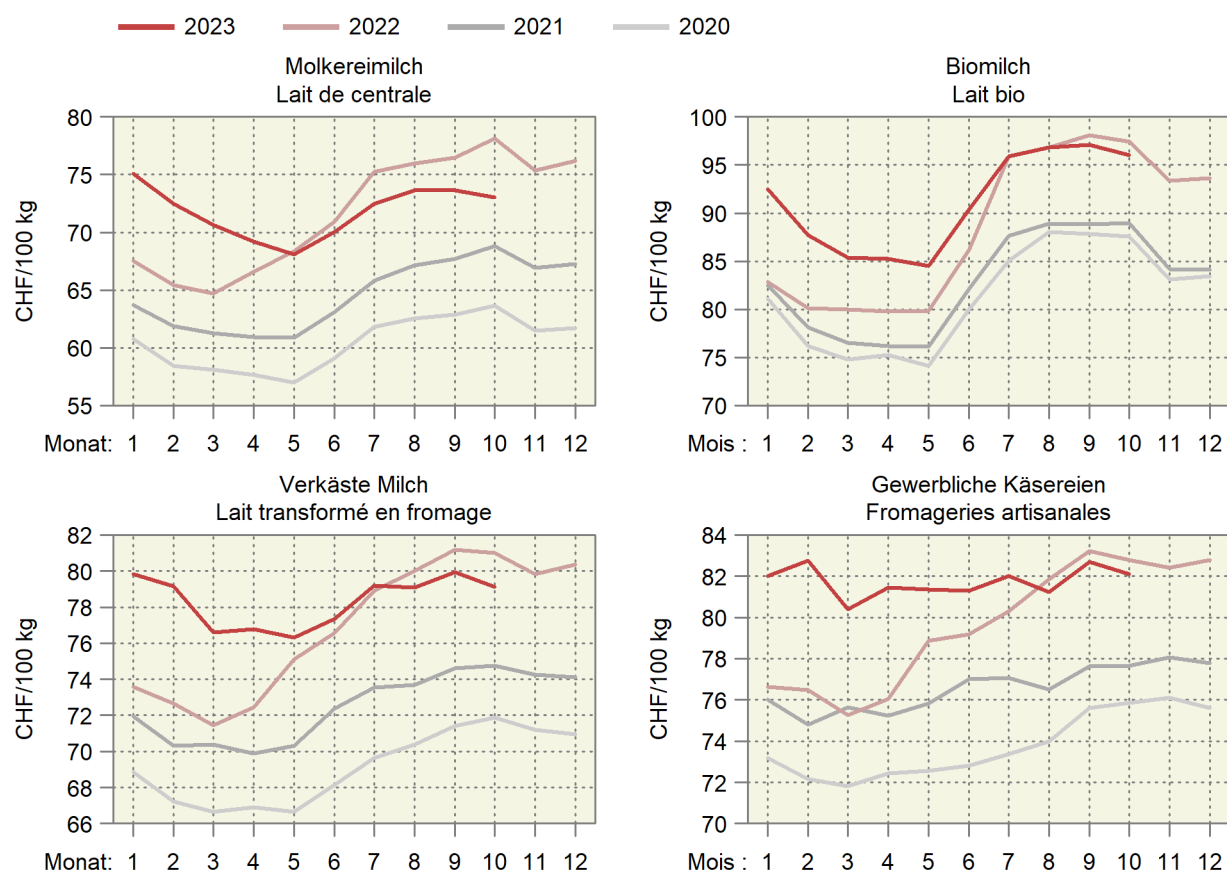

## 6.9 Produzentenpreisindex Landwirtschaft Indice des prix à la production dans l'agriculture

Ohne Gartenbau- und Baumschulprodukte, Dezember 2020 = 100  
Sans produits de pépinières et produits horticoles, décembre 2020 = 100

Produkte	Gewichtung 2020	2022			2023		Veränderung in % zum		Produits
		Pondération 2020	Oktober	September	Oktober	Variation en % par rap.			
			Oktober	Septembre	Oktober	Vorjahr	Vormonat		
		Octobre	Septembre	Octobre	Année préc.	Mois préc.			
Landwirtschaftliche Produkte <sup>1</sup>	100.0000	107.7	108.7	108.8	1.0	0.1		Produits agricoles <sup>1</sup>	
Pflanzliche Erzeugung	32.7245	110.7	114.2	113.0	2.1	-1.0		Production végétale	
Getreide	5.1721	109.3	111.3	111.3	1.8	-		Céréales	
Weizen und Spelz	3.5103	109.6	112.5	112.5	2.7	-		Blé et épeautre	
Roggen	0.0576	111.3	111.3	111.3	-	-		Seigle	
Gerste	0.8903	108.7	108.7	108.7	-	-		Orge	
Körnermais	0.4993	108.2	108.2	108.2	-	-		Maïs grains	
Triticale	0.2145	108.7	108.7	108.7	-	-		Triticale	
Handelsgewächse	2.3768	127.2	123.7	123.7	-2.8	-		Plantes industrielles	
Ölsaaten und Ölfrüchte	1.0703	144.3	116.0	116.0	-19.6	-		Graines et fruits oléagineux	
Eiweisspflanzen	0.1015	108.1	108.1	108.1	-	-		Protéagineux	
Zuckerrüben	1.2051	113.7	131.8	131.8	16.0	-		Betteraves sucrières	
Futterpflanzen	0.7900	106.6	103.3	103.3	-3.1	-		Plantes fourragères	
Frischgemüse	10.8443	110.2	115.4	111.6	1.3	-3.3		Légumes frais	
Frischgemüse Bio	1.6663	103.0	113.3	111.6	8.4	-1.5		Légumes Bio	
Frischgemüse ÖLN	9.1780	111.5	115.8	111.6	0.1	-3.6		Légumes PER	
Blumenkohl	0.2430	122.6	132.4	111.5	-9.1	-15.8		Chou-fleur	
Tomaten	1.6577	99.5	116.5	108.5	9.0	-6.9		Tomates	
Sonstige Frischgemüse	8.9436	111.8	114.7	112.2	0.3	-2.2		Autres légumes frais	
Kopfkohl	0.4084	102.7	105.9	105.9	3.0	-		Chou pommé	
Blattsalat	1.4609	108.4	98.6	102.4	-5.5	3.8		Salades à feuilles	
Spinat	0.2810	100.0	102.0	102.0	2.0	-		Epinards	
Gurken	0.3487	112.3	115.5	115.5	2.9	-		Concombres	
Karotten	0.7008	92.3	96.6	96.6	4.7	-		Carottes	
Zwiebeln	0.5685	121.7	119.2	116.7	-4.1	-2.1		Oignons	
Buschbohnen	0.1966	102.9	107.2	107.2	4.2	-		Haricots nains	
Erbsen	0.0624	95.6	109.9	109.9	15.0	-		Petits pois	
Sonstige Frischgemüse, a.n.g.	4.9163	116.4	123.3	117.9	1.2	-4.4		Autres légumes frais, n.d.a.	
Zichorien/Endivien	0.9175	124.3	105.1	102.8	-17.2	-2.2		Chicorées/Endives	
Lauch	0.5948	106.9	135.1	128.8	20.5	-4.7		Poireaux	
Kohlrabi	0.1898	114.8	107.8	107.8	-6.2	-		Chou-pomme	
Radieschen/Rettich	0.3343	101.0	99.0	99.0	-2.0	-		Radis/radis blanc	
Zucchetti	0.2875	119.9	130.9	130.9	9.2	-		Courgettes	
Sellerie	0.5421	112.7	148.4	120.5	7.0	-18.8		Céleri-rave	
Broccoli	0.3249	123.1	116.3	101.5	-17.6	-12.7		Brocoli	
Fenchel	0.2432	118.3	118.8	124.0	4.8	4.4		Fenouil	
Krautstiel	0.0754	98.3	116.5	114.7	16.7	-1.6		Côte de bette	
Chinakohl	0.1721	122.4	146.3	145.3	18.7	-0.7		Chou chinois	
Nüsslisalat	0.9136	127.1	133.2	131.8	3.7	-1.1		Doucette, rampon, mâche	
Kartoffeln	2.5464	123.4	134.5	134.5	9.0	-		Pommes de terre	
Frischkartoffeln	1.8249	127.0	137.9	137.9	8.6	-		Pommes de terre frais	
Kartoffeln, Veredlung	0.7215	114.5	125.9	125.9	10.0	-		Pommes de terre, transformation	
Obst	10.9950	105.7	108.5	108.7	2.9	0.2		Fruits	
Frischobst	4.8811	106.4	110.1	110.5	3.8	0.4		Fruits frais	
Tafeläpfel	1.8566	105.8	113.0	113.0	6.8	-		Pommes de table	
Tafelbirnen	0.2852	109.5	112.0	112.0	2.3	-		Poires de table	
Sonstiges Frischobst	2.7393	106.5	107.9	108.6	2.0	0.7		Autres fruits frais	
Kirschen	0.3856	103.3	107.6	107.6	4.1	-		Cerises	
Zwetschgen	0.1885	116.1	120.5	120.5	3.8	-		Prunes	
Erdbeeren	0.7497	109.0	111.8	111.8	2.5	-		Fraises	
Sonstiges Frischobst, a.n.g.	1.4156	104.8	104.2	105.7	0.9	1.4		Autres fruits frais, n.d.a.	
Aprikosen	0.2713	100.0	101.4	101.4	1.4	-		Abricots	
Himbeeren	0.6638	110.2	108.4	108.4	-1.6	-		Framboises	
Mostobst	0.4805	100.0	100.0	104.3	4.3	4.3		Fruits à cidre	
Trauben	6.1139	105.0	107.3	107.3	2.2	-		Raisins	

-/-

## 6.9 Produzentenpreisindex Landwirtschaft Indice des prix à la production dans l'agriculture

Ohne Gartenbau- und Baumschulprodukte, Dezember 2020 = 100

Sans produits de pépinières et produits horticoles, décembre 2020 = 100

Produkte	Gewichtung 2020	2022			2023			Produits	
		2022		2023	2023		Veränderung in % zum		
		Pondération 2020		Oktober	September	Oktober	Variation en % par rap.		
		Oktober	September	Oktober	Vorjahr	Vormonat			
		Octobre	Septembre	Octobre	Année préc.	Mois préc.			
Tierische Erzeugung <sup>1</sup>	67.2755	106.3	106.1	106.8	0.5	0.7	Production animale <sup>1</sup>		
Tiere	34.0422	95.2	98.4	99.8	4.8	1.4	Animaux		
Rindvieh	15.4231	108.1	99.4	102.5	-5.1	3.1	Bovins		
Grossvieh	9.4406	109.0	104.5	105.0	-3.7	0.5	Gros bétail		
Kälber	5.9825	106.5	91.5	98.6	-7.4	7.8	Veaux		
Schweine	12.9672	73.3	92.8	92.8	26.6	-	Porcs		
Schafe	0.8316	108.3	104.5	104.6	-3.5	0.1	Ovins		
Geflügel	4.8203	110.7	109.1	109.1	-1.4	0.0	Volaille		
Tierische Erzeugnisse <sup>1</sup>	33.2333	117.6	113.9	113.9	-3.2	-	Produits animaux <sup>1</sup>		
Rohmilch <sup>2</sup>	28.9388	120.2	...	...	...	...	Lait cru <sup>2</sup>		
Eier	3.9928	99.8	102.5	102.5	2.7	-	Œufs		
Sonstige tier. Erzeugnisse	0.3017	103.7	103.7	103.7	-	-	Autres produits animaux		

## Produzentenpreisindex Landwirtschaft, Milch Indice des prix à la production dans l'agriculture, lait

Dezember 2020 = 100 ~ Décembre 2020 = 100

Produkte	Gewichtung 2020	2022			2023			Produits	
		2022		2023	2023		Veränderung in % zum		
		Pondération 2020		August	Juli	August	Variation en % par rap.		
		August	Juli	August	Vorjahr	Vormonat			
		Août	Juillet	Août	Année préc.	Mois préc.			
Landwirtschaftliche Produkte	100.0000	105.7	107.7	108.5	2.6	0.7	Produits agricoles		
Tierische Erzeugung	67.2755	104.5	105.3	105.7	1.1	0.4	Production animale		
Tierische Erzeugnisse	33.2333	115.6	113.1	113.9	-1.5	0.7	Produits animaux		
Rohmilch	28.9388	117.9	114.6	115.6	-2.0	0.8	Lait cru		
Molkereimilch	13.6905	123.1	117.4	119.3	-3.0	1.6	Lait de centrale		
Käsereimilch	12.6176	112.7	111.6	111.4	-1.2	-0.1	Lait de fromagerie		
Biomilch	2.6307	116.1	114.9	116.1	0.0	1.0	Lait Bio		

<sup>1</sup> Die Indices der zwei aktuellsten Monate sind provisorisch<sup>2</sup> Der Index für den Rohmilchpreis wird mit einer Verzögerung von zwei Monaten publiziert. Der provisorische Index enthält eine Schätzung des Rohmilchpreises.<sup>1</sup> Les indices des deux mois les plus actuels sont provisoires<sup>2</sup> L'indice du lait cru est publié avec un retard de deux mois. L'indice provisoire se base sur une estimation du prix du lait cru.

## Wichtigste Produzentenpreisindizes nach Jahr und Monat Indices principaux des prix à la production, par année et mois

Dezember 2020 = 100 ~ Décembre 2020 = 100

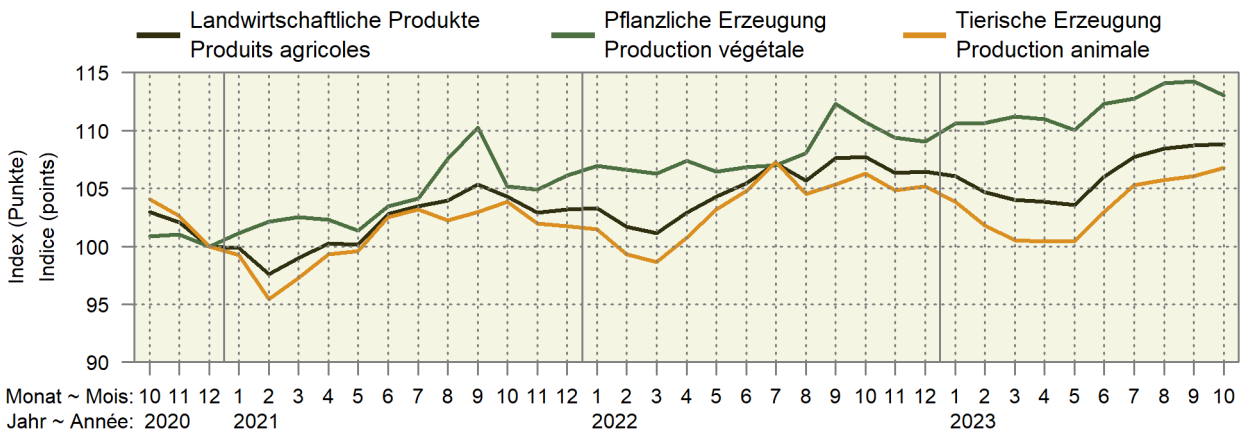

— 2023 — 2022 — 2021  
 Pflanzliche Erzeugung ~ Production végétale

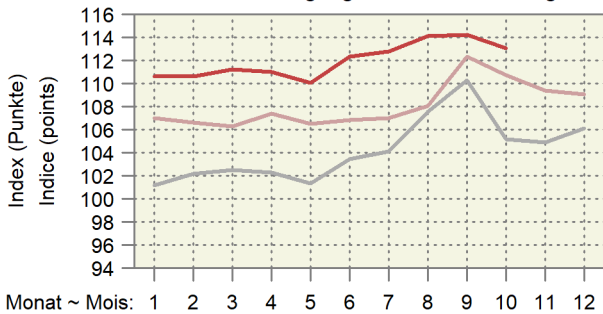

Tierische Erzeugung ~ Production animale

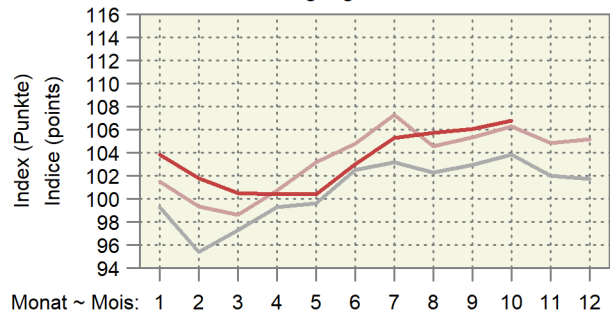

## Entwicklung des Produzentenpreisindex Landwirtschaft Évolution de l'indice des prix à la production dans l'agriculture

Änderungen von Oktober 2023 gegenüber Oktober 2022

Variation du mois d'octobre 2023 par rapport au mois d'octobre 2022

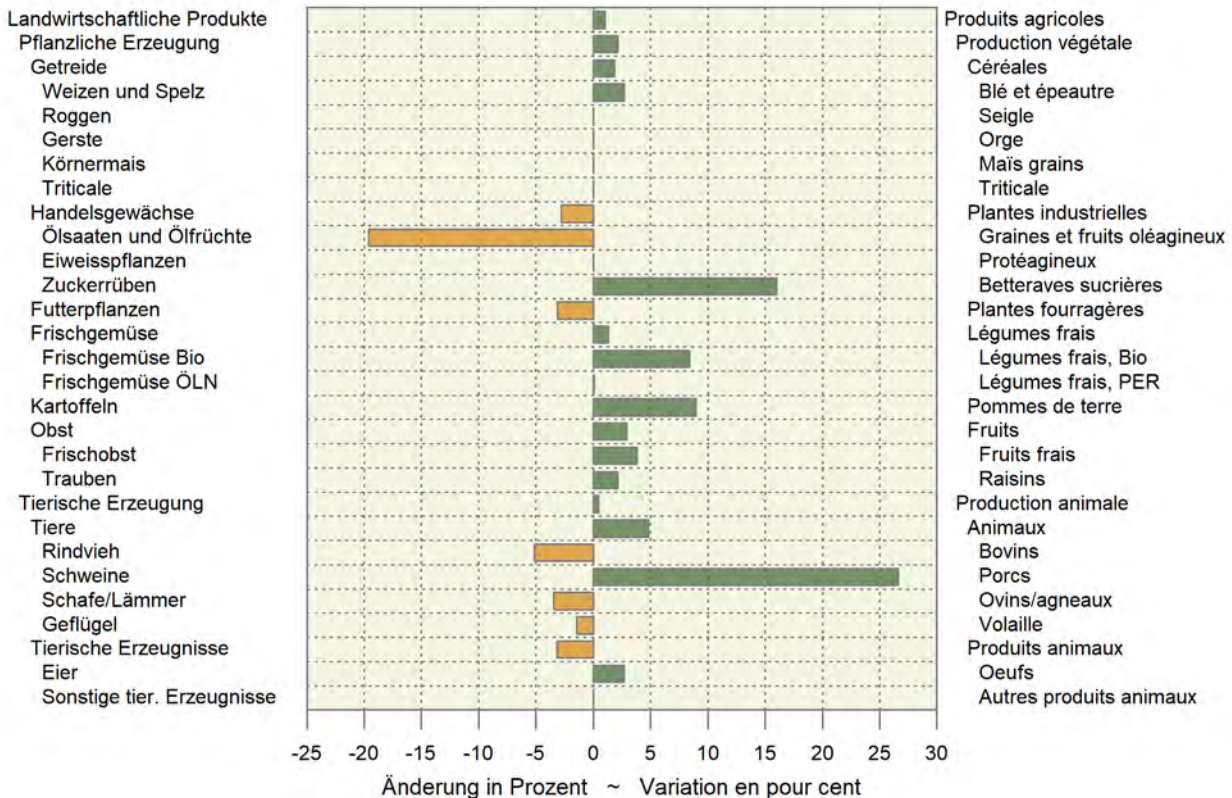

## 6.10 Produzentenpreisindex Rohholz Indice des prix à la production des bois bruts

Basis September - Oktober 2020 = 100 ~ Base septembre - octobre 2020 = 100

Sortimente	2022		2023		Veränderung in % zum		Assortiments
	Variation en % par rap.						
	Jul-Aug	Mrz-Apr	Mai-Jun	Jul-Aug	Vorjahr	Vorperiode	
	Jul-aoû	Mar-avr	Mai-jun	Jul-aoû	Année préc.	Période préc.	
Rohholz	120.1	133.9	133.3	130.5	8.7	-2.1	Bois bruts
Säge-Rundholz	132.3	135.3	134.5	131.7	-0.5	-2.1	Grumes de sciage
Säge-Rundholz, Nadelholz	137.2	138.5	137.7	134.4	-2.0	-2.4	Grumes de sciage: résineux
Säge-Rundholz, Laubholz	97.2	111.8	111.8	111.8	15.0	-	Grumes de sciage: feuillus
Industrieholz	113.9	178.0	178.0	178.0	56.4	-	Bois d'industrie
Schleifholz/Papierholz, 1. Klasse (SN1)	102.2	132.9	132.9	132.9	30.0	-	Bois de râperie (bois à papier), 1ère classe (RR1)
Spanplattenholz	120.6	204.2	204.2	204.2	69.3	-	Bois à panneaux
Energieholz (Brennholz)	102.0	120.1	119.6	116.1	13.8	-2.9	Bois d'énergie
für die Hackschnitzelproduktion	101.5	119.4	118.9	115.2	13.6	-3.1	pour la production de plaquettes forestières

Bundesamt für Statistik (BFS)

Office fédéral de la statistique (OFS)

## 6.11 Raufutterpreise gemäss Angaben der Berichterstatter des SBV Prix des fourrages selon les indications des correspondants de l'USP

MwSt. inbegriffen; Anzahl Meldungen in Klammer

TVA incluse; nombre d'indications entre parenthèses

Kategorie	2021		2022		2023 Juni Juin		August Août		Oktober Octobre		Catégorie
Dürrfutter, CHF/100kg											Fourrage sec, CHF/100kg
Heu belüftet	34.00	(12)	32.15	(13)	...	(2)	...	(3)	...	(2)	Foin séché en grange en vrac pris sur le tas
lose ab Stock											
Heu belüftet gepresst, franko Empfänger	36.72	(29)	38.00	(22)	...		...	(1)	...	(2)	Foin séché en grange pressé, fco acheteur
Heu unbelüftet lose ab Stock	30.80	(10)	31.86	(7)	...	(1)	...	(2)	...	(1)	Foin séché sur le champs en vrac pris sur le tas
Heu unbelüftet gepresst franko Empfänger	31.25	(44)	32.60	(50)	32.40	(5)	31.80	(5)	...	(2)	Foin séché sur le champs pressé, fco acheteur
Emd belüftet gepresst franko Empfänger	35.83	(12)	38.09	(11)	...	(1)	...		...		Regain séché en grange pressé, fco acheteur
Ökoheu lose ab Stock	24.56	(9)	24.75	(8)	...	(1)	...		...	(1)	Foin écologique en vrac pris sur le tas
Ökoheu gepresst ab Stock	34.39	(18)	33.43	(14)	...		...	(1)	...	(3)	Foin écologique pressé pris sur le tas
Stroh, CHF/100kg											Paille, CHF/100kg
Stroh gepresst, ab Hof	18.57	(37)	18.90	(31)	...	(3)	17.62	(13)	18.80	(5)	Paille pressée, départ ferme
Stroh gepresst, franko Empfänger	21.78	(92)	22.52	(61)	...	(4)	20.00	(8)	21.30	(10)	Paille pressée, fco acheteur
Silage, CHF/Grossballe											Ensilage, CHF/balle grande
Grassilage, Grossballen, ab Hof	72	(57)	73	(60)	76	(7)	71	(8)	68	(6)	Ensilage d'herbe, grandes balles, départ ferme
Maissilage, Grossballen, ab Hof	140	(34)	124	(48)	...	(3)	112	(6)	115	(8)	Ensilage de maïs, grandes balles, départ champ

Agristat, Berichterstattererhebung

Agristat, enquête auprès des correspondants

## 6.12 Einkaufspreise einiger landwirtschaftlicher Produktionsmittel Prix d'achat de divers agents de production agricole

Die Preise zur Indexberechnung werden anfangs Monat erhoben, franko Hof oder ab nächster Verkaufsstelle und ohne MwSt.

Les prix pour le calcul de l'indice sont relevés au début du mois, franco ferme ou à partir du point de vente le plus proche et sans TVA.

Produktionsmittel	Einheit Unité	2022		2023		Differenz in CHF zum		Agents de production
						Différence en CHF par rapport à		
		Oktober	August	September	Oktober	Vorjahr	Vormonat	
		Oktober	Août	Septembre	Octobre	Vorjahr	Vormonat	
		Octobre	Août	Septembre	Octobre	Année préc.	Mois préc.	
Energiestoffe <sup>1</sup>								Sources énergétiques <sup>1</sup>
Heizöl <sup>2</sup>	CHF/hl	139.67	106.44	111.93	116.15	-23.52	4.22	Mazout <sup>2</sup>
Benzin <sup>3</sup>	CHF/hl	117.18	115.32	119.03	116.25	-0.93	-2.78	Essence <sup>3</sup>
Diesel <sup>3</sup>	CHF/hl	144.22	121.94	127.51	130.29	-13.93	2.78	Diesel <sup>3</sup>
Düngemittel <sup>4</sup>								Engrais <sup>4</sup>
Ammonsalpeter	CHF/100 kg N	351.58	154.65	167.30	169.11	-182.47	1.81	Nitrate d'ammoniaque
27 % N + Mg								27 % N + Mg
Harnstoff	CHF/100 kg N	235.84	129.37	133.62	133.62	-102.22	-	Urée
46 % N grob gekörnt								46 % N granulée
Phosphatdünger	CHF/100 kg P	355.01	300.81	300.81	317.07	-37.94	16.26	Engrais phosphaté
18 % P + Mg								18 % P + Mg
Kalisalz	CHF/100 kg K	170.73	102.44	99.19	99.19	-71.54	-	Sel de potasse
60 % K granulliert								60 % K granulé
PK-Dünger 0-20-30	CHF/100 kg	-	68.78	68.78	69.76	69.76	0.98	Engrais PK 0-20-30
NPK-Dünger 13-13-21	CHF/100 kg	104.88	64.39	64.39	64.39	-40.49	-	Engrais NPK 13-13-21
NPK-Dünger 20-5-8	CHF/100 kg	95.12	63.90	63.90	63.90	-31.22	-	Engrais NPK 20-5-8

<sup>1</sup> Quelle: Landesindex der Konsumentenpreise (BFS)<sup>2</sup> Preis für 9 001-14 000 Liter<sup>3</sup> Nach Abzug der Mineralölsteuerrückerstattung<sup>4</sup> Lieferbedingungen: Sackware, franko Hof, mind. 8 t<sup>1</sup> Source : Indice suisse des prix à la consommation (OFS)<sup>2</sup> Prix pour 9 001-14 000 litres<sup>3</sup> Après déduction du remboursement de l'impôt sur les carburants<sup>4</sup> Conditions de livraison : en sac, franco ferme, au moins 8 t



## 6.13 Einkaufspreisindex landwirtschaftlicher Produktionsmittel Indice des prix d'achat des agents de production agricole

Dezember 2020 = 100 ~ Décembre 2020 = 100

Produktgruppen	Gewichtung 2018	2022			2023		Veränderung in % zum		Groupes de produits
		Pondération 2018	Oktober	September	Oktober	Variation en % par rap.			
			Oktober	September	Oktober	Vorjahr	Vormonat		
		Octobre	Septembre	Octobre	Année préc.	Mois préc.			
Gesamtinput	100.0000	115.0	114.0	114.3	-0.6	0.3	Input total		
Landwirtschaftliche Verbrauchsgüter (Vorleistungen)	77.0679	116.0	113.7	114.2	-1.6	0.4	Produits consommés dans l'agricult. (consommation intermédiaire)		
Saat- und Pflanzgut	4.3342	103.1	104.7	104.7	1.5	-	Semences et plants		
Energie und Schmierstoffe	7.4654	165.0	157.6	161.7	-2.0	2.6	Énergie et lubrifiants		
Strom	2.5767	101.6	125.0	125.0	23.1	-	Électricité		
Heizstoffe	0.9100	195.7	168.2	174.5	-10.8	3.7	Combustibles de chauffage		
Treibstoffe	3.7867	216.5	185.9	193.4	-10.6	4.0	Carburants		
Schmierstoffe	0.1920	118.6	124.8	124.8	5.3	-	Lubrifiants		
Dünge- und Bodenverbesserungsmittel	3.0109	196.9	116.1	117.1	-40.5	0.8	Engrais et amendements		
Einnährstoffdünger	2.1076	220.3	119.4	120.6	-45.2	1.0	Engrais simples		
Mehrnährstoffdünger	0.6323	158.2	111.4	112.1	-29.1	0.7	Engrais composés		
Sonstige Dünge- und Bodenverbesserungsmittel	0.2710	104.9	101.6	101.6	-3.2	-	Autres engrais et amendements		
Pflanzenschutz- und Schädlingsbekämpfungsmittel	1.8450	101.6	111.7	111.7	9.9	-	Produits phytosanitaires et antiparasitaires		
Tierarzt und Medikamente	3.0050	100.4	101.1	101.1	0.7	0.0	Vétérinaire et médicaments		
Futtermittel	23.0202	113.9	108.3	108.4	-4.9	0.1	Aliments pour animaux		
Einzelfuttermittel	4.5822	113.2	105.5	106.1	-6.3	0.5	Aliments simples		
Mischfuttermittel	18.4380	114.1	109.0	109.0	-4.5	-	Aliments composés		
für Kälber	1.2701	114.6	114.4	114.4	-0.2	-	pour veaux		
für Rinder ohne Kälber	5.0476	115.0	109.7	109.7	-4.6	-	pour bovins autres que veaux		
für Schweine	7.2551	113.0	108.3	108.3	-4.2	-	pour porcins		
für Geflügel	4.5470	114.9	107.7	107.7	-6.2	-	pour volailles		
sonstige	0.3183	111.5	108.2	108.2	-3.0	-	autres		
Instandhaltung von Maschinen und Geräten	7.6212	107.5	109.3	109.4	1.8	0.1	Entretien des machines et de l'équipement		
Instandhaltung von Bauten	3.1255	117.4	119.3	119.0	1.4	-0.2	Entretien des bâtiments		
Sonstige Waren und Dienstleistungen	23.6405	102.9	111.3	111.3	8.1	0.0	Autres biens et services		
Landwirtschaftliche Dienstleistungen	10.1022	98.9	109.9	109.9	11.1	-	Services agricoles		
Sonstige Waren und Dienstleistungen a.n.g	13.5383	105.9	112.3	112.3	6.1	0.0	Autres biens et services n.d.a.		
Wasserkosten	0.9445	100.6	100.6	100.6	-	-	Frais de l'eau		
Kleinwerkzeuge	2.9214	112.9	114.8	114.8	1.7	-	Petit outillage		
Allg. Kosten Pflanzenbau	2.1406	115.9	124.4	124.4	7.3	-	Frais généraux en cult. végétale		
Allg. Kosten Tierhaltung	2.6020	107.2	121.5	121.6	13.4	0.0	Frais généraux en prod. animale		
Kommunikation	2.0024	99.3	101.5	101.5	2.2	0.0	Communication		
Administration, Beratungsdienstleistungen, Finanzdienstleistungen	1.8536	100.0	112.5	112.5	12.5	-	Administration, services de consultation, services financiers		
Berufsverbände	1.0738	91.7	91.7	91.7	-	-	Organisations professionnelles		
Landwirtschaftl. Investitionsgüter	22.9321	111.9	114.9	115.0	2.7	0.0	Investissements agricoles		
Ausrüstungsgüter	14.2866	112.4	114.6	114.7	2.1	0.1	Biens d'équipements		
Einrichtungen und sonstige Maschinen	9.3227	114.2	117.0	116.7	2.3	-0.2	Équipements et autres machines		
Einachsschlepper und andere einachsige Motorgeräte	0.4861	110.0	113.2	107.1	-2.6	-5.4	Monoaxes et autres machines à un essieu		
Maschinen und Geräte für die Bodenbearbeitung	2.6976	114.8	116.8	116.9	1.9	0.1	Machines et équipements pour la culture du sol		
Maschinen und Geräte für die Ernte	3.3914	118.7	118.0	118.2	-0.4	0.2	Machines et équipements pour la récolte		
Maschinen und Einrichtungen der Innenwirtschaft	2.7476	108.6	116.5	116.5	7.2	-0.0	Machines et équipements utilisés à l'intérieur de la ferme		
Fahrzeuge	4.9639	109.1	110.3	110.9	1.7	0.6	Véhicules		
Zugmaschinen	3.3036	109.1	110.2	110.7	1.5	0.5	Tracteurs		
Sonstige Fahrzeuge	1.6603	109.2	110.4	111.3	2.0	0.8	Autres véhicules		
Bauten	7.6423	112.0	116.4	116.4	3.9	-	Constructions		
Sonstige Investitionen	1.0032	104.2	107.8	107.8	3.4	-	Autres investissements		
Produktionsmittel landwirtschaftlicher Herkunft	27.3544	112.2	107.7	107.8	-3.9	0.1	Agents de production d'origine agricole		
Restliche Produktionsmittel	72.6456	116.1	116.4	116.8	0.7	0.4	Autres agents de production		

## Entwicklung der wichtigsten Einkaufspreisindizes nach Jahr und Monat Évolution des indices des prix d'achat des agents de production, par année et mois

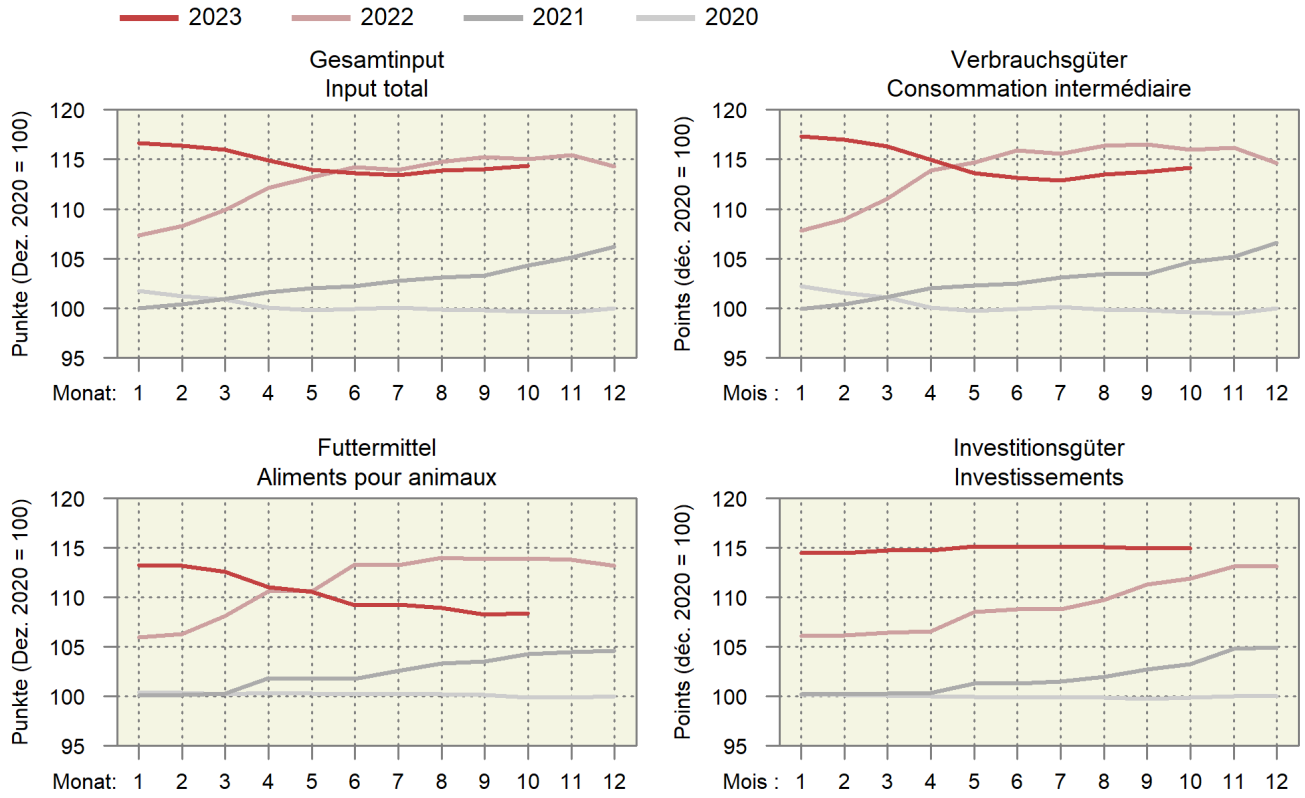

## Entwicklung der wichtigsten Einkaufspreisindizes Évolution des principaux indices des prix d'achats des agents de production

Entwicklung nach Jahr und Monat, Dezember 2020 = 100; oben rechts: Änderung in Prozent im letzten Monat gegenüber dem Vorjahresmonat

Évolution par année et mois, décembre 2020 = 100; à droite en haut : changement en pour cent dans le dernier mois par rapport au mois de l'année précédente

— 2023 — 2022 — 2021

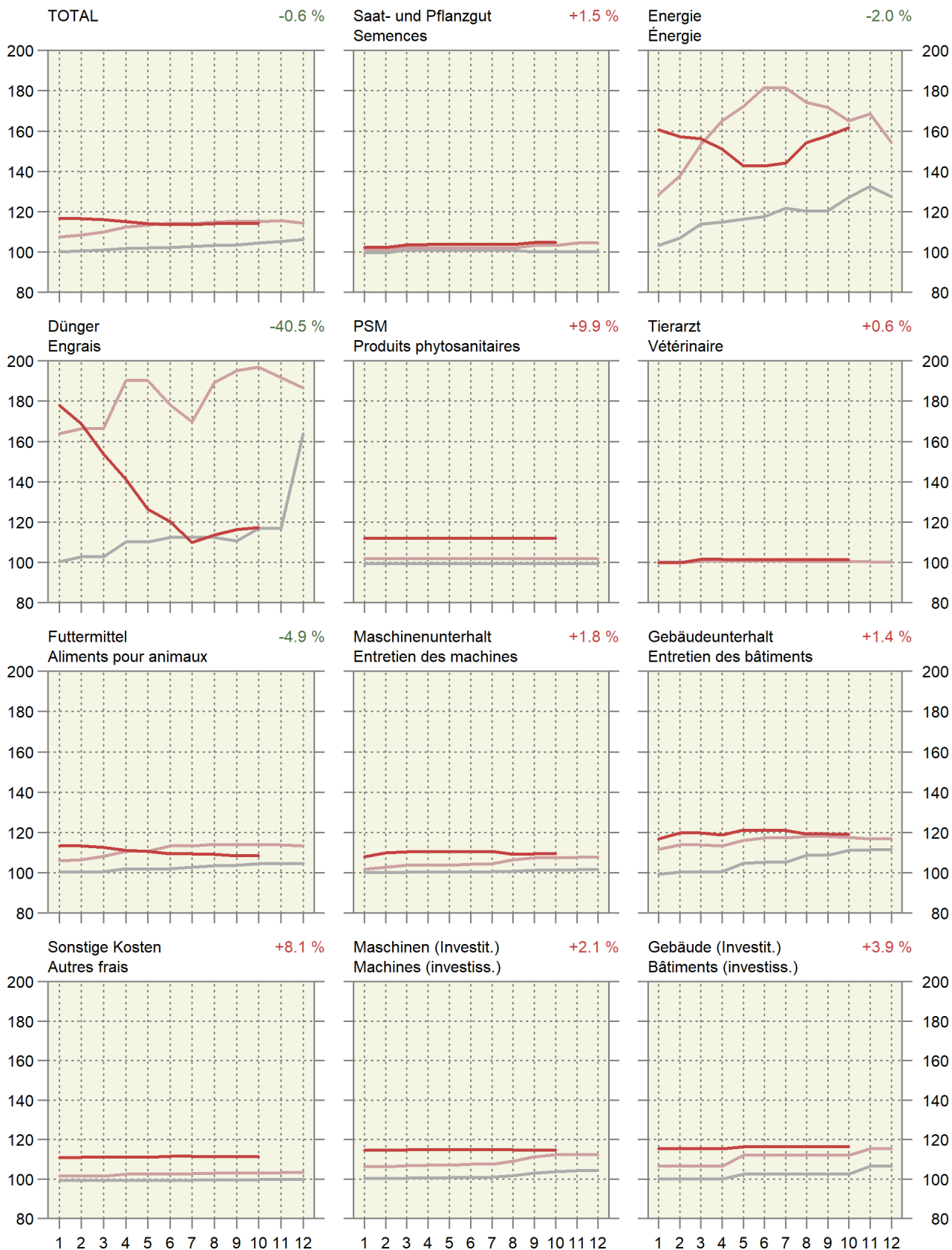

### 6.14 Index der Preise landwirtschaftlicher Produktionsfaktoren Indice des prix de facteurs de la production agricole

Dezember 2020 = 100 ~ Décembre 2020 = 100

Produktgruppen	Gewichtung 2019 Pondération 2019	2022		2023		Veränderung in % zum Variation en % par rap.		Groupes de produits
		Oktober	August	September	Oktober	Vorjahr	Vormonat	
		Octobre	Août	Septembre	Octobre	Année préc.	Mois préc.	
Kapitalkosten	100.0000	225.9	227.2	223.3	215.0	-4.8	-3.7	Coûts financiers
Arbeitskosten	100.0000	101.5	104.1	104.1	104.0	2.5	-0.0	Coûts du travail
Lohnkosten	79.0869	101.8	104.9	104.8	104.8	2.9	-0.0	Coûts salariaux
Lohnnebenkosten (Sozialkosten)	20.9131	100.8	101.4	101.4	101.4	0.6	-	Charges sociales

Agristat

Agristat

### Entwicklung des Preisindex landwirtschaftlicher Produktionsmittel und -faktoren Évolution de l'indice de prix des agents et facteurs de la production agricole

Änderung von Oktober 2022 bis Oktober 2023 ~ Variation de octobre 2022 jusqu'à octobre 2023

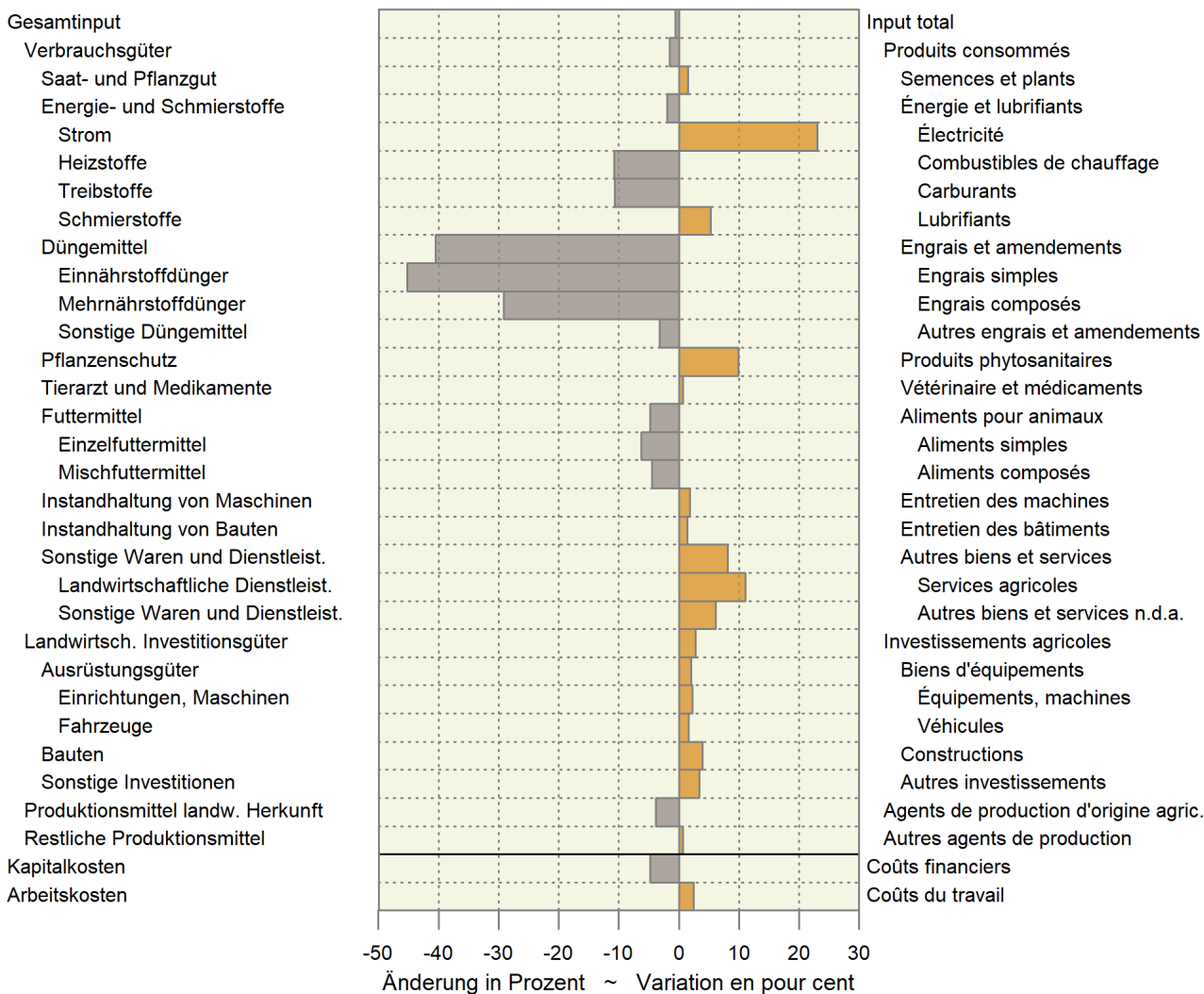

## 6.15 Landesindex der Konsumentenpreise Indice des prix à la consommation

Dezember 2020 = 100 ~ Décembre 2020 = 100

Produktgruppen	Gewichtung 2023 <sup>1</sup>	2022		2023		Veränderung in % zum		Groupes de produits
		Oktober	August	September	Oktober	Variation en % par rap.		
						Vorjahr	Vormonat	
Pondération 2023 <sup>1</sup>	Octobre	Août	Septembre	Octobre	Année préc.	Mois préc.		
Landesindex Total	100.000	104.6	106.4	106.3	106.4	1.7	0.1	Indice total
Nahrungsmittel	10.070	103.9	108.1	107.5	107.3	3.3	-0.2	Alimentation
Alkoholfreie Getränke	0.921	104.4	107.8	107.5	107.8	3.2	0.2	Boissons non alcooliques
Alkoholische Getränke	1.128	102.4	105.7	104.7	106.6	4.1	1.8	Boissons alcooliques
Tabakwaren	1.764	102.1	102.5	102.4	102.7	0.6	0.3	Produits du tabac
Mahlzeiten in Gaststätten	3.478	103.1	105.4	105.6	105.7	2.5	0.1	Repas dans les restau- rants et cafés
Getränke in Gaststätten	1.842	102.3	104.4	104.3	104.5	2.2	0.2	Boissons dans les restau- rants et cafés

<sup>1</sup> Der Index wird seit dem Jahr 2000 jährlich neu gewichtet<sup>1</sup> A partir de l'année 2000, la pondération de l'indice est revue chaque année

Bundesamt für Statistik (BFS)

Office fédéral de la statistique (OFS)

### 6.16 Vergleich der Indexentwicklung Comparaison de l'évolution des indices

Index der Einkaufspreise für Produktionsmittel (EPI), der Produzentenpreise landwirtschaftlicher Erzeugnisse (PPI-L) und der Konsumentenpreise für Nahrungsmittel (LIK), Dezember 2020 = 100

Indice des prix d'achat des agents de production (IPA), des prix à la production des produits agricoles (IPP-A) et des prix à la consommation des denrées alimentaires (IPC), décembre 2020 = 100

	2021		2022									
	Nov	Dez	Jan	Feb	Mrz	Apr	Mai	Jun	Jul	Aug	Sep	Okt
	Nov	Déc	Jan	Fév	Mar	Avr	Mai	Jun	Jul	Aoû	Sep	Oct
EPI ~ IPA	105.1	106.2	107.4	108.3	109.9	112.2	113.2	114.2	114.0	114.8	115.3	115.0
PPI-L ~ IPP-A	102.9	103.2	103.3	101.7	101.1	102.9	104.3	105.5	107.2	105.7	107.6	107.7
LIK ~ IPC	99.0	98.7	98.3	98.6	99.1	99.4	101.1	102.3	102.7	103.6	103.6	103.9

	2022		2023									
	Nov	Dez	Jan	Feb	Mrz	Apr	Mai	Jun	Jul	Aug	Sep	Okt
	Nov	Déc	Jan	Fév	Mar	Avr	Mai	Jun	Jul	Aoû	Sep	Oct
EPI ~ IPA	115.5	114.3	116.6	116.4	116.0	114.9	114.0	113.6	113.4	113.9	114.0	114.3
PPI-L ~ IPP-A <sup>1</sup>	106.3	106.5	106.1	104.7	104.0	103.9	103.6	106.0	107.7	108.5	108.7	108.8
LIK ~ IPC	103.4	102.6	103.8	105.0	105.8	104.7	106.5	107.6	108.2	108.1	107.5	107.3

<sup>1</sup> Die Indices der zwei aktuellsten Monate sind provisorisch.

<sup>1</sup> Les indices des deux mois les plus actuels sont provisoires.

### Indexentwicklung Évolution des indices

Dezember 2020 = 100 ~ Décembre 2020 = 100

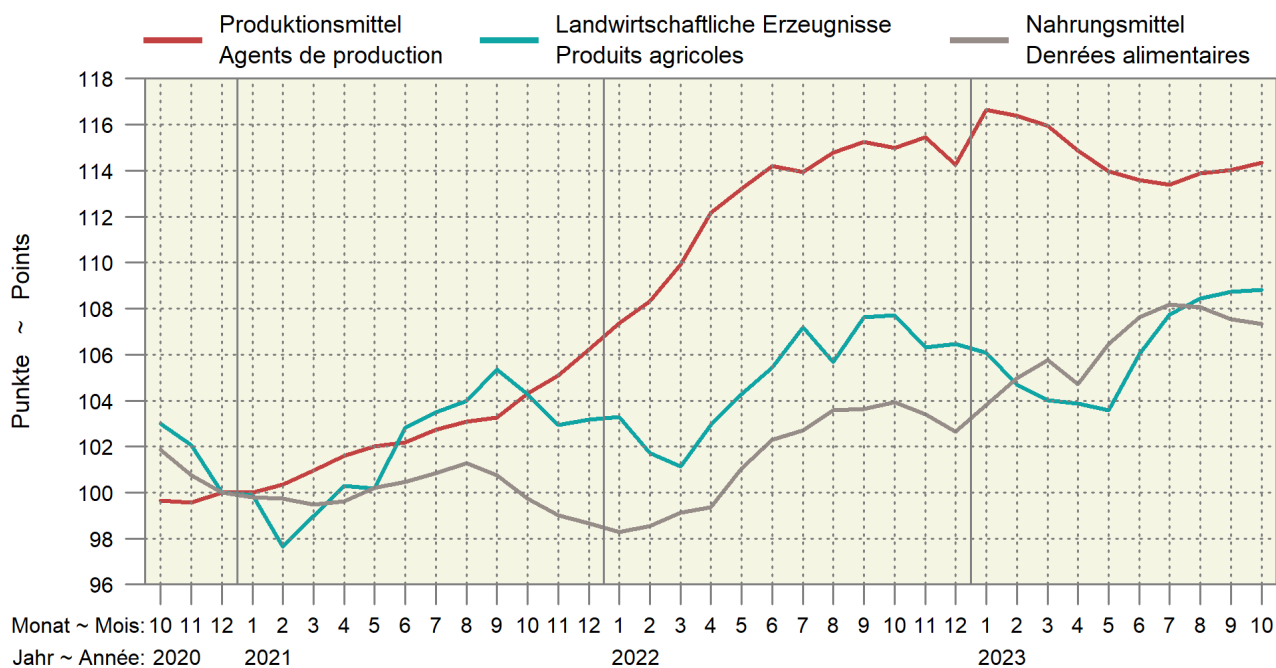

### 6.17 Kaufkraft landwirtschaftlicher Produkte im Verhältnis zu landwirtschaftlichen Produktionsmitteln Pouvoir d'achat des produits agricoles par rapport aux agents de production agricole

Verhältnis zwischen dem Produzentepreisindex Landwirtschaft und dem Einkaufspreisindex landw. Produktionsmittel, Dezember 2020 = 100. Die Indices der zwei aktuellsten Monate sind provisorisch.

Relation entre l'indice des prix à la production dans l'agriculture et l'indice des prix des agents de production agricoles, décembre 2020 = 100. Les indices des deux mois les plus actuels sont provisoires.

Jahre	Jan	Feb	Mrz	Apr	Mai	Jun	Jul	Aug	Sep	Okt	Nov	Dez	Jahresmittel
Années	Jan	Fév	Mar	Avr	Mai	Jun	Jul	Aoû	Sep	Oct	Nov	Déc	Moyenne annuelle
2019	94.5	93.9	93.4	94.0	94.4	95.9	96.7	97.8	99.3	98.7	98.3	98.7	96.3
2020	98.3	97.7	97.5	98.3	98.0	100.3	101.1	101.9	103.3	103.4	102.5	100.0	100.2
2021	99.9	97.3	98.1	98.7	98.2	100.6	100.7	100.9	102.0	100.0	98.0	97.1	99.3
2022	96.2	93.9	92.0	91.8	92.1	92.3	94.1	92.1	93.4	93.7	92.1	93.2	93.1
2023	90.9	89.9	89.7	90.4	90.9	93.3	95.0	95.2	95.4	95.2			

Agristat

Agristat

### Kaufkraft landw. Produkte im Verhältnis zu den landw. Produktionsmitteln Pouvoir d'achat des produits agricoles par rapport aux agents de production agricole

Dezember 2020 = 100 ~ Décembre 2020 = 100

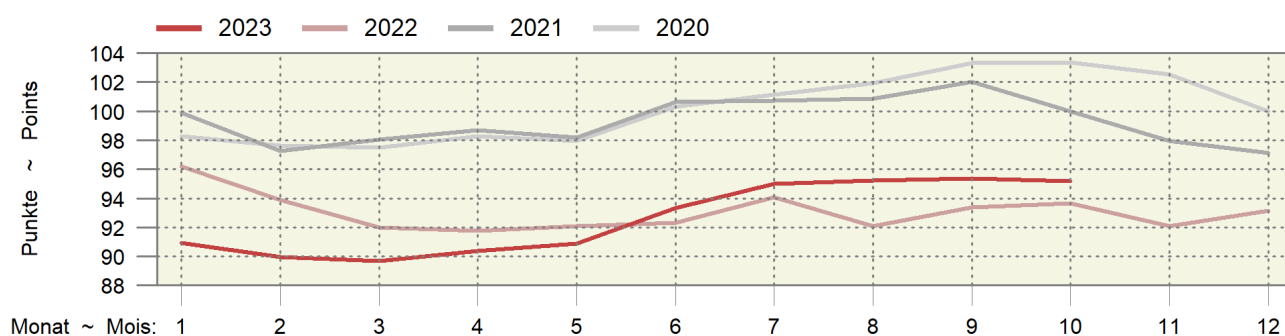

### 6.18 Kaufkraft landwirtschaftlicher Produkte im Verhältnis zu den Konsumentenpreisen Pouvoir d'achat des produits agricoles par rapport aux prix à la consommation

Verhältnis zwischen dem Produzentepreisindex Landwirtschaft und dem Landesindex der Konsumentenpreise, Dezember 2020 = 100. Die Indices der zwei aktuellsten Monate sind provisorisch.

Relation entre l'indice des prix à la production dans l'agriculture et l'indice des prix à la consommation, décembre 2020 = 100. Les indices des deux mois les plus actuels sont provisoires.

Jahre	Jan	Feb	Mrz	Apr	Mai	Jun	Jul	Aug	Sep	Okt	Nov	Dez	Jahresmittel
Années	Jan	Fév	Mar	Avr	Mai	Jun	Jul	Aoû	Sep	Oct	Nov	Déc	Moyenne annuelle
2019	95.9	95.3	94.6	94.9	95.1	96.2	97.5	98.4	99.9	99.7	99.3	99.7	97.2
2020	99.4	98.1	97.5	97.9	97.3	99.8	100.9	101.4	102.7	102.6	102.0	100.0	100.0
2021	99.8	97.4	98.4	99.5	99.2	101.7	102.4	102.7	104.0	102.6	101.3	101.6	100.9
2022	101.6	99.4	98.2	99.6	100.3	100.9	102.6	100.9	102.9	102.9	101.6	102.0	101.1
2023	101.0	98.9	98.1	98.0	97.5	99.7	101.5	101.9	102.3	102.3			

Agristat

Agristat

### Kaufkraft landwirtschaftlicher Produkte im Verhältnis zu den Konsumentenpreisen Pouvoir d'achat des produits agricoles par rapport aux prix à la consommation

Dezember 2020 = 100 ~ Décembre 2020 = 100

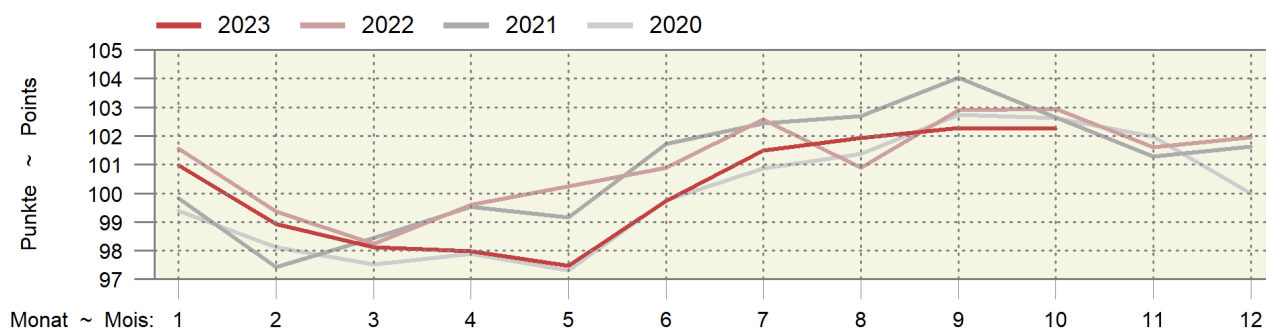

### 6.19 Produzenten- und Importpreisindex Indice des prix à la production et à l'importation

Dezember 2020 = 100 ~ Décembre 2020 = 100

Produktgruppen	Gewichtung 2020  Pondération 2020	2022		2023		Veränderung in % zum Variation en % par rap.		Groupes de produits
		Oktober	August	September	Oktober	Vorjahr	Vormonat	
		Octobre	Août	Septembre	Octobre	Année préc.	Mois préc.	
Produzentenpreisindex Total	100.0000	106.5	107.4	107.3	107.4	0.8	0.1	Indice des prix à la production, total
Landw. Produkte, inbegr. Gartenbau- und Baum- schulprodukte	1.9556	106.2	106.5	107.7	108.1	1.8	0.3	Produits agricoles, produits de pépinières et prod. horticoles inclus
Nahrungs- und Futtermittel	8.8716	103.3	106.2	106.0	106.2	2.8	0.2	Produits alimentaires et aliments fourragers
Getränke	0.5242	103.0	106.8	106.9	106.9	3.8	-	Boissons
Tabakwaren	0.3672	109.0	104.6	102.3	102.3	-6.1	-	Tabacs
Forstwirtschaftliche Produkte	0.1158	120.1	133.3	133.3	130.5	8.7	-2.1	Produits sylvicoles
Holzprodukte	2.3191	117.8	122.2	122.2	121.9	3.4	-0.2	Produits en bois
Importpreisindex, Total	100.0000	116.8	111.7	111.5	112.0	-4.1	0.4	Indice des prix à l'importation, total
Landwirtschaftliche Produkte	1.8769	121.1	115.4	113.8	113.7	-6.1	-0.0	Produits agricoles
Nahrungs- und Futtermittel	3.8578	108.3	110.6	110.0	110.0	1.5	-0.0	Produits alimentaires et aliments fourragers
Getränke	1.0973	101.2	102.8	103.2	103.2	1.9	-	Boissons
Holzprodukte	1.1761	126.5	120.8	120.8	120.8	-4.5	-	Produits en bois

Bundesamt für Statistik (BFS)

Office fédéral de la statistique (OFS)

### Produzenten- und Importpreisindex Indice des prix à la production et à l'importation

Produzentenpreisindex (PPI) und Importpreisindex (IPI), Dezember 2020 = 100

Indice des prix à la production (IPP) et indice des prix à l'importation (IPI), décembre 2020 = 100

— 2023 — 2022 — 2021

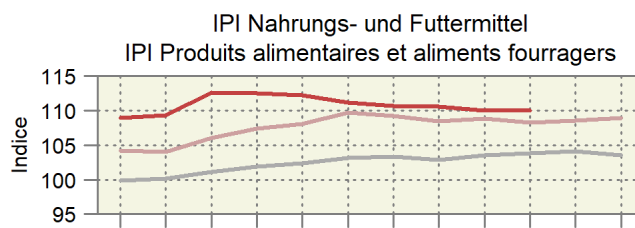
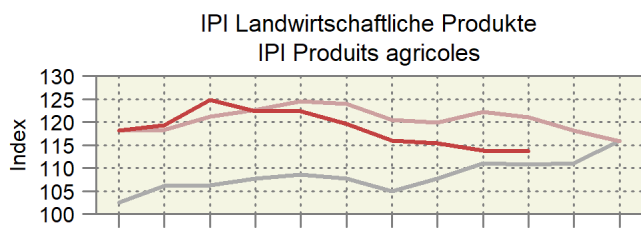
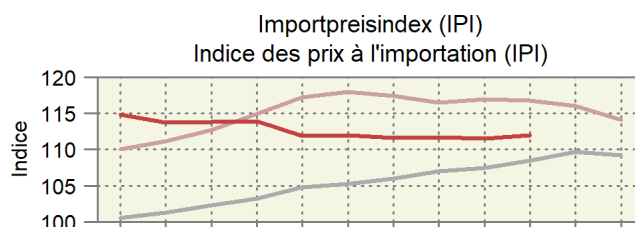
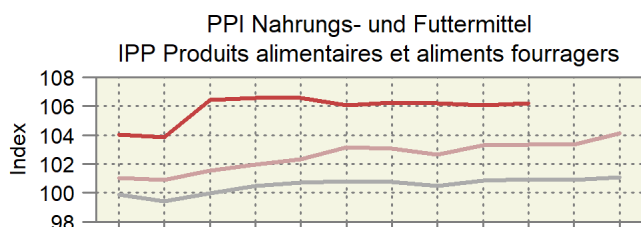
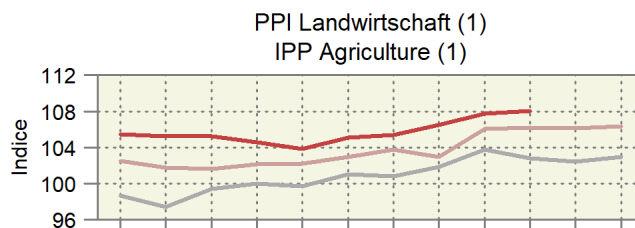
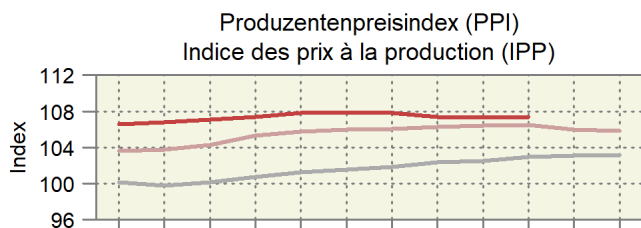

1) Inklusive Produkte des Gartenbaus und der Baumschulen ~ 1) Y compris les produits de pépinières et horticoles



## 6.20 Internationale Preise für Milchprodukte Prix internationaux de produits laitiers

In CHF/kg ~ En CHF/kg

Produkte	2022		2023		Differenz in CHF zum			Produits
					Différence en CHF par rapport à			
	November	August	September	Oktober	November *	Vorjahr	Vormonat	
	Novembre	Août	Septembre	Octobre	Novembre *	Année préc.	Mois préc.	
Westeuropa								Europe de l'Ouest
Butter	5.33	4.13	4.19	4.50	4.82	-0.50	0.32	Beurre
Magermilchpulver	3.07	2.11	2.12	2.43	2.59	-0.48	0.16	Poudre de lait écrémé
Vollmilchpulver	3.32	2.44	2.55	2.77	2.80	-0.52	0.04	Poudre de lait entier
Ozeanien								Océanie
Butter	4.69	4.09	4.24	4.43	4.60	-0.09	0.17	Beurre
Magermilchpulver	2.92	2.13	2.09	2.36	2.48	-0.44	0.11	Poudre de lait écrémé
Vollmilchpulver	3.18	2.46	2.44	2.70	2.72	-0.46	0.02	Poudre de lait entier

Schweizer Milchproduzenten (SMP)

Producteurs suisses de lait (PSL)

### Preisentwicklung für Milchprodukte auf dem Weltmarkt Évolution des prix de produits laitiers sur le marché mondial

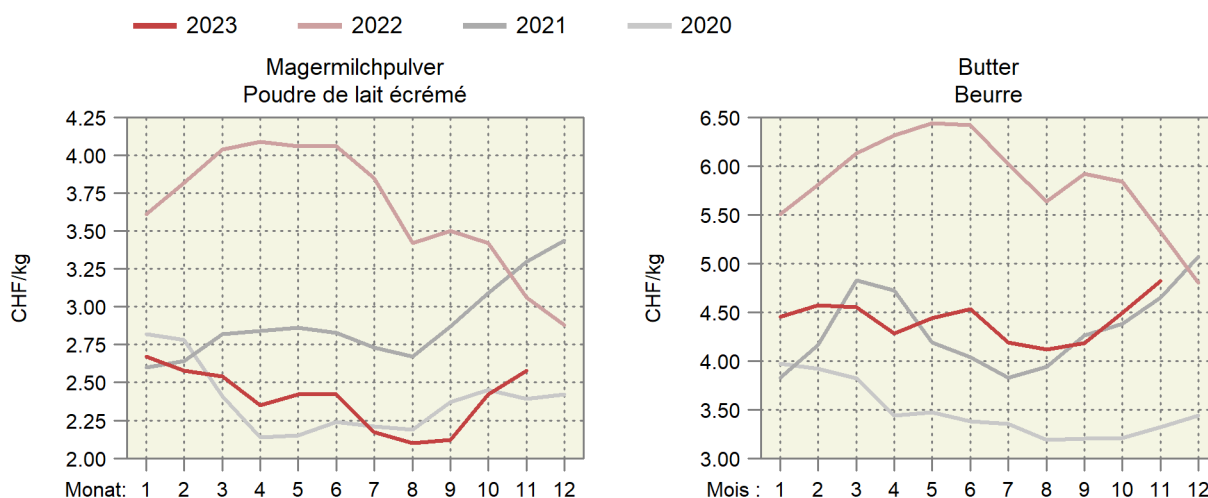

### Entwicklung der Fett- und Eiweisspreise auf dem Weltmarkt Évolution des prix de la graisse et de la protéine sur le marché mondial

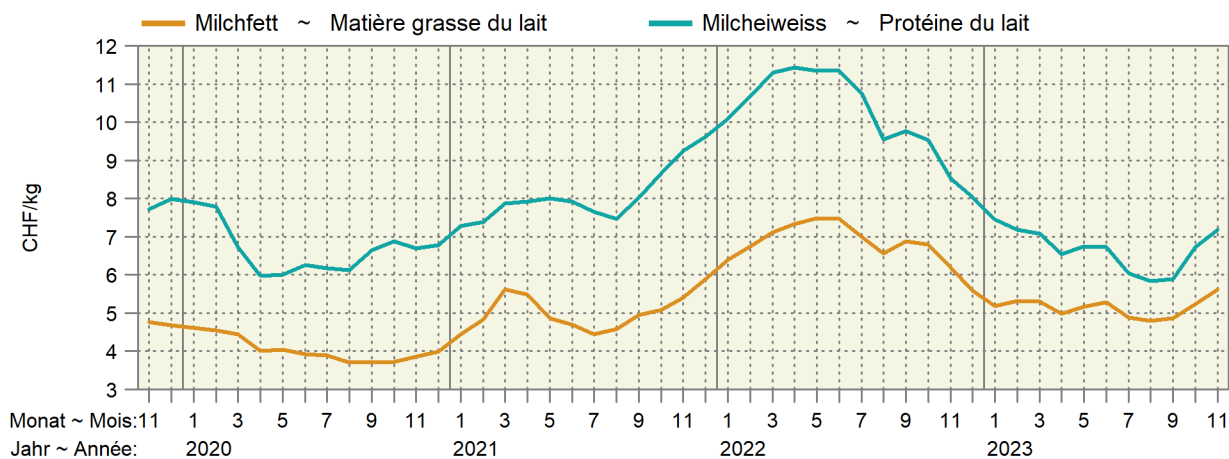

## 6.21 Preise von Schlachtvieh und Tränkekälbern in den Nachbarländern Prix du bétail de boucherie et des veaux à l'engrais dans les pays voisins

Euro-Preise umgerechnet in CHF pro kg SG oder pro Tier

Prix en euros transformés en CHF par kg PM ou par animal

Kategorie	Land	Klasse	2022	2023			Differenz in CHF zum	
Catégorie	Pays	Classe					Différence en CHF par rapport à	
			November	September	Oktober	November *	Vorjahr	Vormonat
			Novembre	Septembre	Octobre	Novembre *	Année préc.	Mois préc.
<b>Mastschweine (CHF/kg SG) ~ Porcs de boucherie (CHF/kg PM)</b>								
	DE	E	1.97	2.29	2.15	2.13	0.16	-0.02
	FR	E	1.94	2.07	1.96	1.85	-0.09	-0.10
	IT	R	2.55	2.65	2.76	2.74	0.19	-0.02
	AT	E	2.03	2.34	2.22	2.16	0.13	-0.06
<b>Mastmuni (CHF/kg SG) ~ Taureaux (CHF/kg PM)</b>								
	DE	R3 (T3)	5.18	4.56	4.56	4.63	-0.55	0.07
	FR	R3 (T3)	5.17	4.95	4.97	5.00	-0.17	0.03
	IT	R3 (T3)	4.96	4.91	4.93	4.77	-0.19	-0.16
	AT	R3 (T3)	4.97	4.57	4.58	4.72	-0.25	0.14
<b>Rinder (CHF/kg SG) ~ Génisses (CHF/kg PM)</b>								
	DE	R3 (T3)	5.09	4.47	4.42	4.33	-0.76	-0.09
	FR	R3 (T3)	5.34	5.31	5.28	5.29	-0.05	0.01
	IT	R3 (T3)	5.39	5.22	5.26	5.43	0.04	0.17
	AT	R3 (T3)	4.76	4.53	4.53	4.55	-0.21	0.02
<b>Kühe (CHF/kg SG) ~ Vaches (CHF/kg PM)</b>								
	DE	O3 (A3)	4.12	3.88	3.65	3.42	-0.70	-0.23
	FR	O3 (A3)	4.86	4.71	4.55	4.38	-0.48	-0.18
	IT	O3 (A3)	3.68	3.45	3.29	3.22	-0.46	-0.07
	AT	O3 (A3)	3.66	3.52	3.26	3.12	-0.54	-0.14
<b>Schlachtkälber (CHF/kg SG) ~ Veaux de boucherie (CHF/kg PM)</b>								
	DE	E-P (C-X)	5.36	5.04	5.06	5.10	-0.27	0.04
	FR	R (T)	7.45	6.77	6.82	7.05	-0.39	0.23
	IT		6.34	6.08	6.08	6.16	-0.19	0.08
	AT	E-P (C-X)	6.91	6.27	6.31	6.54	-0.37	0.23
<b>Tränkekälber männlich (CHF/Tier) ~ Veaux à l'engrais mâles (CHF/animal)</b>								
	DE	Milchtyp ~ Type laitier	79	131	108	94	15	-14
	FR	Milchtyp ~ Type laitier	61	67	51	53	-7	2
	IT	Milchtyp ~ Type laitier	125	131	121	121	-4	-0
	AT	Milchtyp ~ Type laitier	126	139	123	158	32	36
	DE	Masttyp ~ Type engraissement	189	225	198	186	-3	-12
	FR	Masttyp ~ Type engraissement	180	223	210	212	31	1
	IT	Masttyp ~ Type engraissement	255	241	239	242	-13	3
	AT	Masttyp ~ Type engraissement	273	348	313	318	45	5
<b>Schlachtlämmer (CHF/kg SG) ~ Agneaux de boucherie (CHF/kg PM)</b>								
	DE		7.63	7.78	7.79	7.87	0.25	0.09
	FR		8.13	7.69	7.89	8.24	0.11	0.35
	IT		5.98	5.46	5.72	5.87	-0.11	0.15
	AT		6.57	6.63	6.48	6.46	-0.11	-0.02

Verschiedene Quellen

Sources diverses

Preise von Schlachtvieh in den Nachbarländern  
 Prix du bétail de boucherie dans les pays voisins

In CHF pro kg Schlachtgewicht (SG) ~ En CHF par kg de poids mort (PM)

Deutschland / Allemagne (orange), Frankreich / France (cyan), Italien / Italie (green), Österreich / Autriche (red)

Schweine ~ Porcs

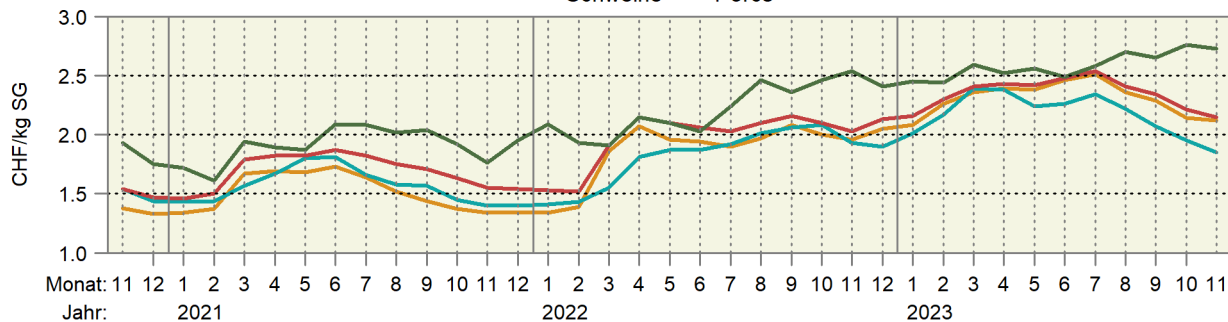

Muni ~ Taureaux

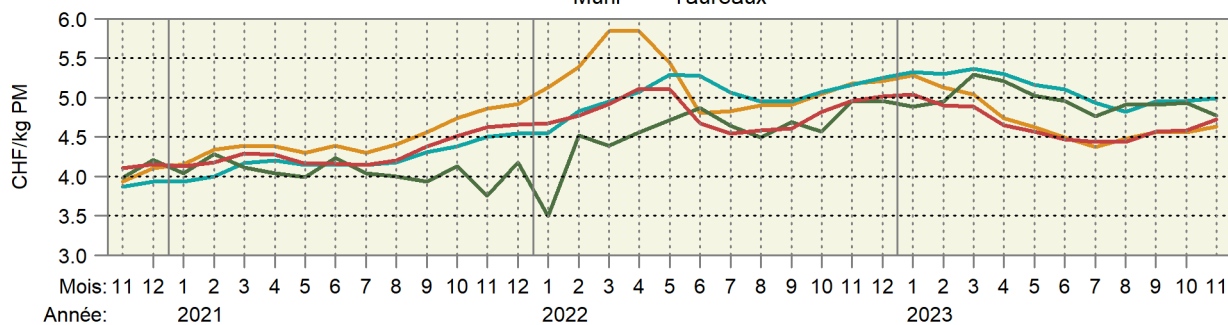

Kühe ~ Vaches

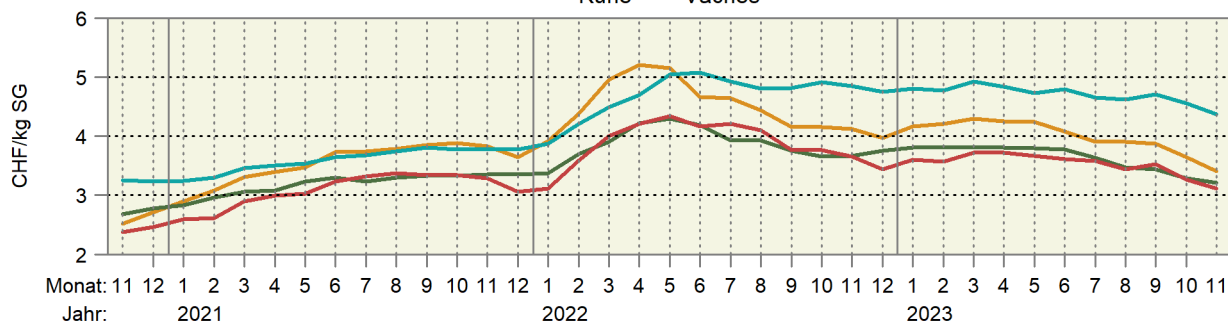

Schlachtkälber ~ Veaux de boucherie

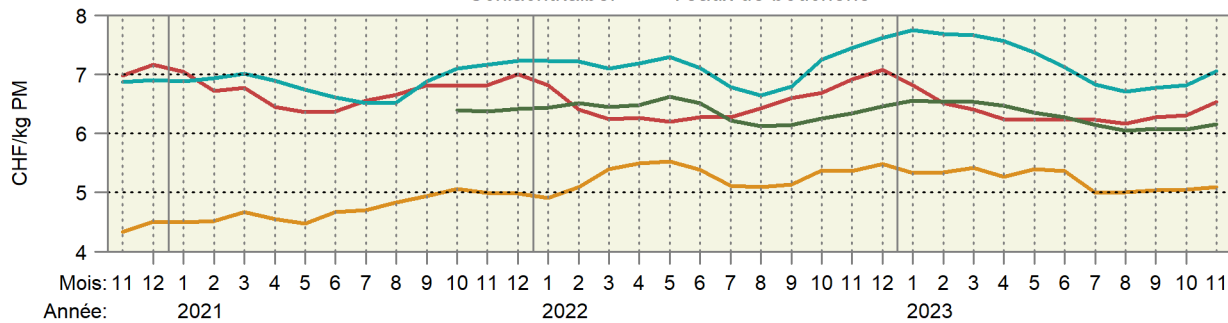

Schlachtlämmer ~ Agneaux de boucherie

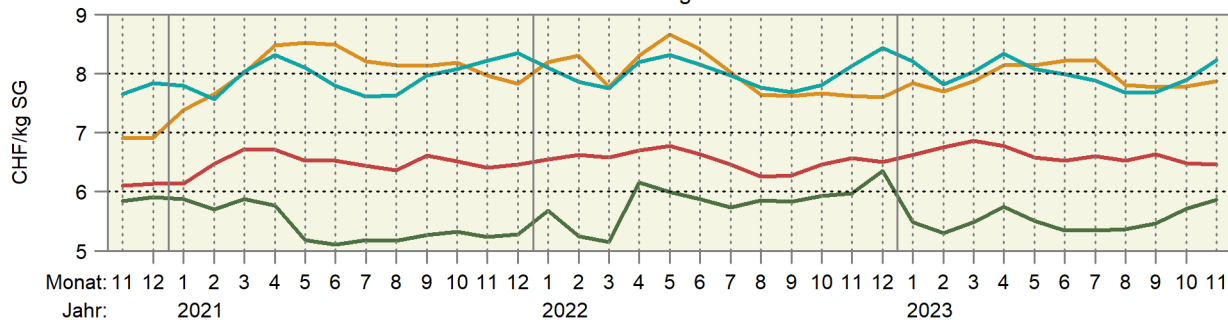

## 6.22 Weltmarktpreise Prix sur le marché mondial

Internationale Preise der Weltbank (WB), der Börse Chicago (C) und der Börse New York (NY), Preise in CHF/Tonne (Rohöl in CHF/1000 Liter)

Prix internationaux de la Banque Mondiale (WB), de la bourse Chicago (C) et de la bourse New York (NY), prix en CHF/tonne (pétrole brut en CHF/1000 Liter)

Produkte	Quelle Source	2022	2023			Differenz in CHF zum		Produits
		November	September	Oktober	November	Différence en CHF par rapport à		
		Novembre	Septembre	Octobre	Novembre	Vorjahr Année préc.	Vormonat Mois préc.	
Rindvieh	C	3 242	3 651	3 654	3 488	246.64	-165.96	Bovins
Rindfleisch	WB	3 799	5 012	4 907	4 529	730.12	-378.02	Viande de bœuf
Mastrinder	C	4 900	4 404	4 501	4 355	-545.51	-146.27	Bovins à l'engrais
Schweine	C	1 793	1 652	1 483	1 376	-416.93	-106.54	Porcs
Geflügelfleisch	WB	1 487	1 381	1 432	1 487	-0.24	55.34	Viande de poulet
Weizen	C	289	196	188	188	-100.90	0.23	Blé
Weichweizen SRW USA	WB	...	207	214	215	...	1.05	Blé tendre SRW USA
Reis Thailand 5 %	WB	425	557	533	533	108.30	-0.00	Riz Thaïlande 5 %
Mais	C	255	171	173	166	-88.63	-7.30	Maïs
Mais	WB	310	201	209	188	-121.57	-20.12	Maïs
Sojabohnen	C	514	441	426	445	-69.45	19.04	Soja
Sojabohnen	WB	627	556	479	493	-133.58	14.53	Soja
Sojamehl	WB	501	457	463	510	8.77	47.21	Farine de soja
Kaffee Arabica	WB	4 555	3 634	3 659	3 877	-677.95	218.02	Café Arabica
Kaffee Robusta	WB	1 972	2 453	2 368	2 411	439.35	42.81	Café Robusta
Kaffee (CSCE)	NY	3 568	3 031	3 058	3 349	-219.58	290.59	Café (CSCE)
Tee	WB	2 943	2 557	2 491	2 445	-498.16	-46.51	Thé
Kakao	WB	2 330	3 241	3 281	3 592	1 262.12	310.63	Cacao
Kakao	NY	2 387	3 231	3 215	3 524	1 136.85	309.22	Cacao
Bananen USA	WB	1 597	1 405	1 420	1 382	-214.68	-37.44	Bananen USA
Orangen	WB	1 052	1 589	1 839	1 839	787.02	-0.18	Oranges
Kokosöl	WB	1 133	963	946	994	-139.29	48.09	Huile de coco
Erdnussöl	WB	1 583	1 841	1 853	1 828	244.80	-24.80	Huile d'arachides
Palmöl	WB	913	745	727	741	-172.88	13.64	Huile de palme
Palmkernöl	WB	1 025	860	825	863	-162.56	38.12	Huile de noix de palmiers
Sojaöl	WB	1 595	998	1 025	997	-597.90	-27.52	Huile de soja
Rapsöl	WB	1 331	941	958	927	-403.74	-31.55	Huile de colza
Sonnenblumenöl	WB	1 301	804	823	842	-459.84	18.80	Huile de tournesol
Zucker	WB	394	521	513	513	119.23	0.22	Sucre
Zucker Nr. 11 (CSCE)	NY	414	523	535	537	122.59	1.94	Sucre n° 11 (CSCE)
Fischmehl	WB	1 620	1 663	1 657	1 667	47.36	10.77	Farine de poisson
Harnstoff	WB	569	341	372	344	-224.88	-28.06	Urée
Rohphosphat	WB	290	312	314	310	20.13	-4.20	Phosphate brut
Diammoniumphosphat	WB	643	474	483	478	-165.26	-5.69	Phosphate diammonique
Triplesuperphosphat	WB	604	415	423	413	-191.11	-10.57	Triple superphosphate
Kaliumchlorid	WB	544	316	309	296	-247.96	-13.05	Chlorure de potassium
Kautschuk TSR20	WB	1 384	1 396	1 453	1 493	109.94	40.66	Caoutchouc TSR20
Rohöl	WB	531	521	506	456	-74.50	-50.13	Pétrole brut
Kohle Australien	WB	330	146	128	113	-217.39	-15.36	Charbon d'Australie
Gas Europa	WB	34.51	10.37	13.17	12.92	-21.59	-0.25	Gaz Europe

Weltbank; Börse Chicago; Börse New York

Banque Mondiale; Bourse de Chicago; Bourse de New York

## Entwicklung der Weltmarktpreise, Teil 1 Évolution des prix sur le marché mondial, 1ère partie

In CHF pro Tonne; oben rechts: Änderung in Prozent im letzten Monat gegenüber dem Vorjahr

En CHF par tonne ; à droite en haut : changement en pour cent au dernier mois par rapport à l'année précédente

— 2023 — 2022 — 2021 — 2020

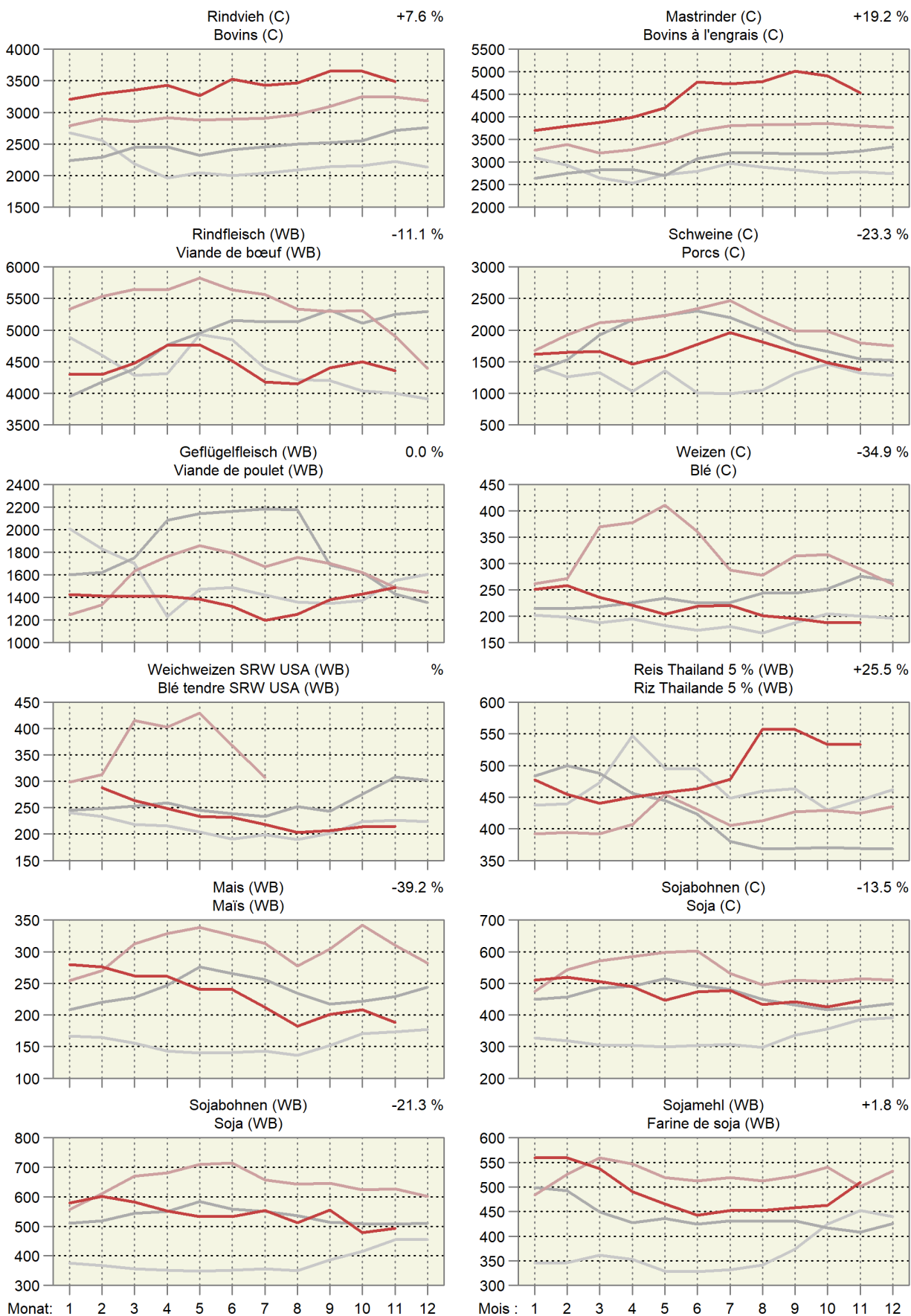

## Entwicklung der Weltmarktpreise, Teil 2 Évolution des prix sur le marché mondial, 2ème partie

In CHF pro Tonne; oben rechts: Änderung in Prozent im letzten Monat gegenüber dem Vorjahr

En CHF par tonne ; à droite en haut : changement en pour cent au dernier mois par rapport à l'année précédente

— 2023 — 2022 — 2021 — 2020

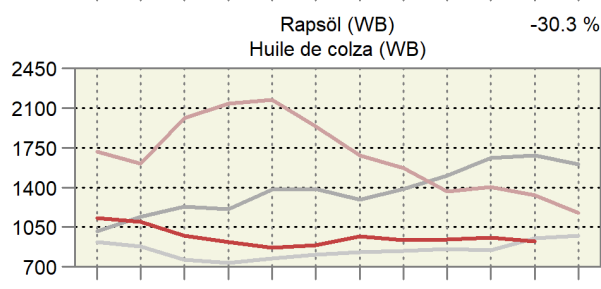
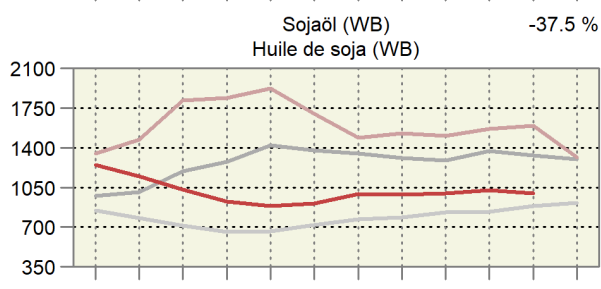
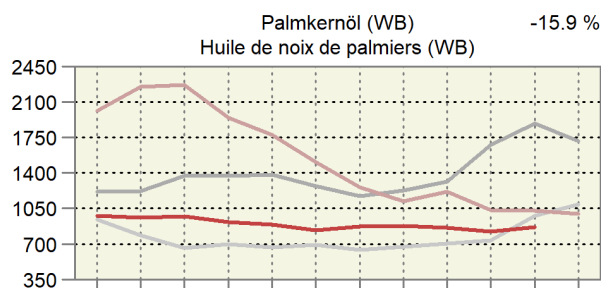
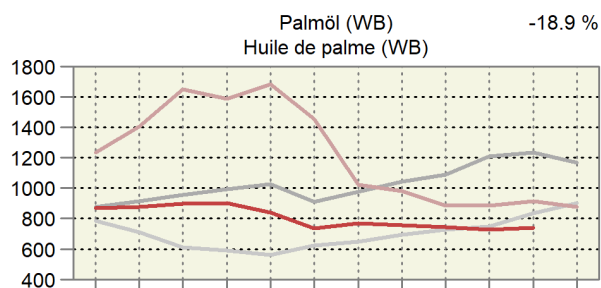
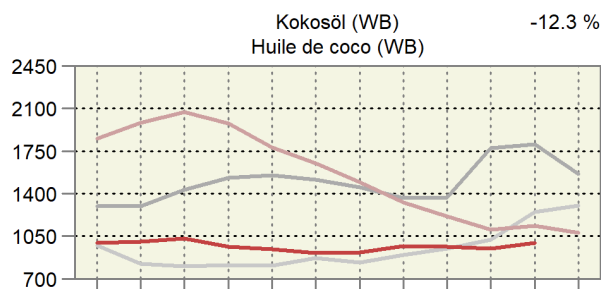
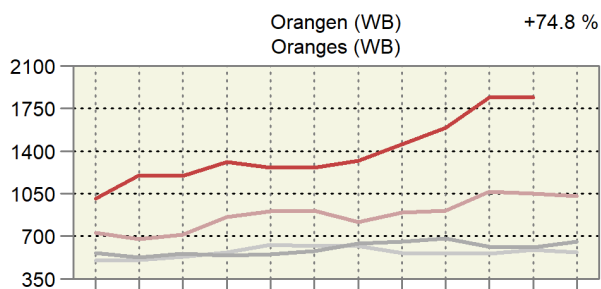
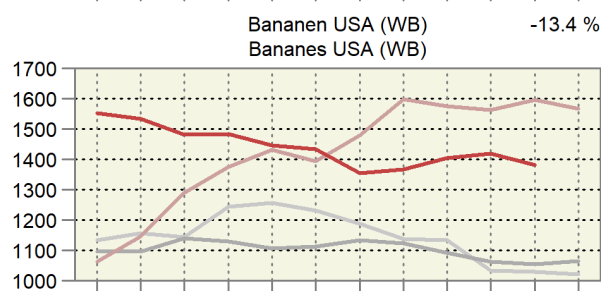
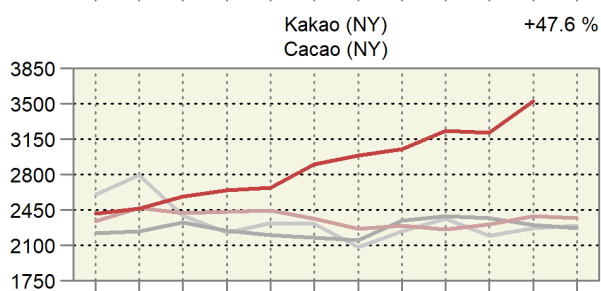
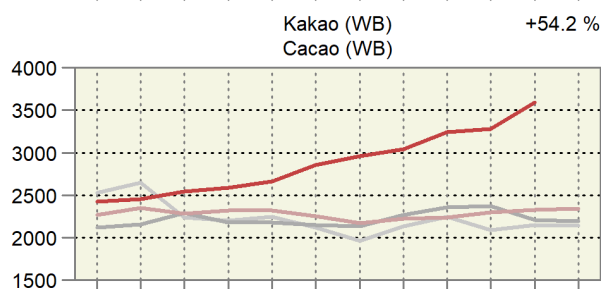
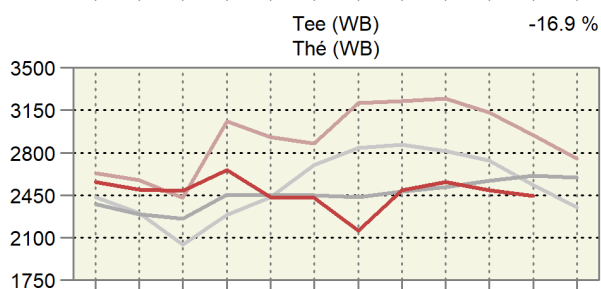
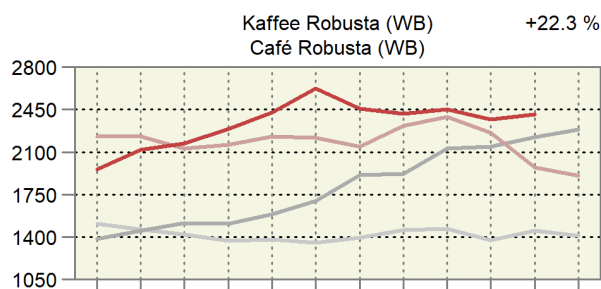
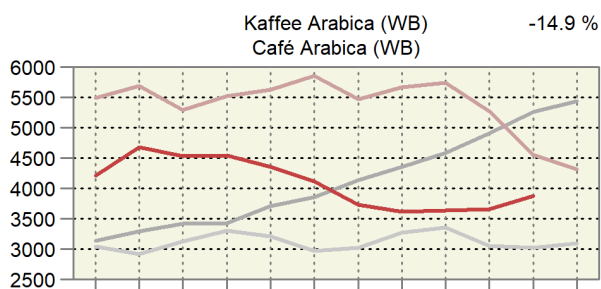

Monat: 1 2 3 4 5 6 7 8 9 10 11 12

Mois : 1 2 3 4 5 6 7 8 9 10 11 12

### Entwicklung der Weltmarktpreise, Teil 3 Évolution des prix sur le marché mondial, 3ème partie

In CHF pro Tonne; oben rechts: Änderung in Prozent im letzten Monat gegenüber dem Vorjahr  
En CHF par tonne ; à droite en haut : changement en pour cent au dernier mois par rapport à l'année précédente

— 2023 — 2022 — 2021 — 2020

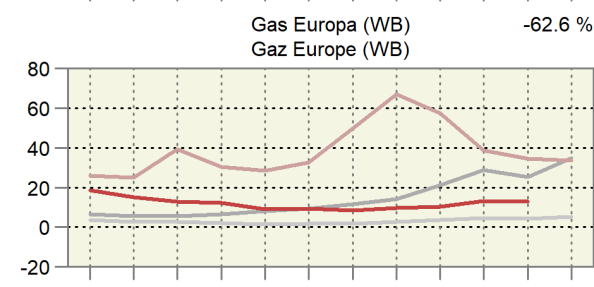
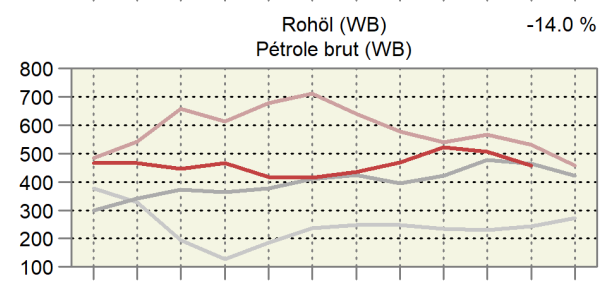
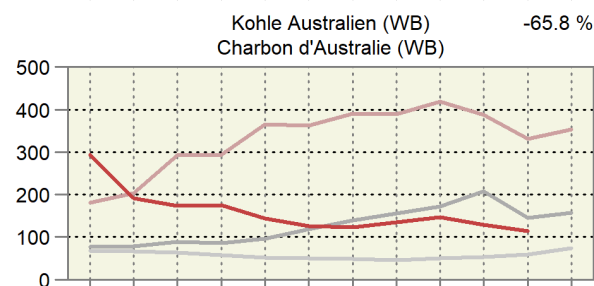
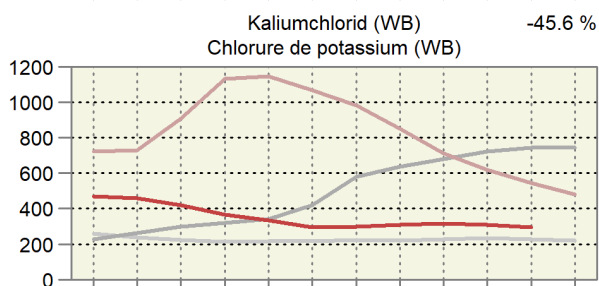
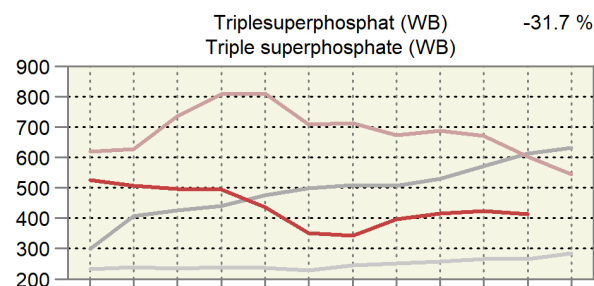
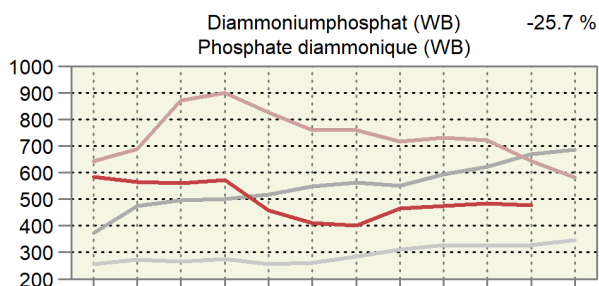
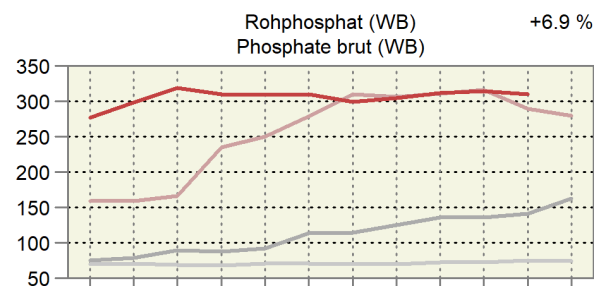
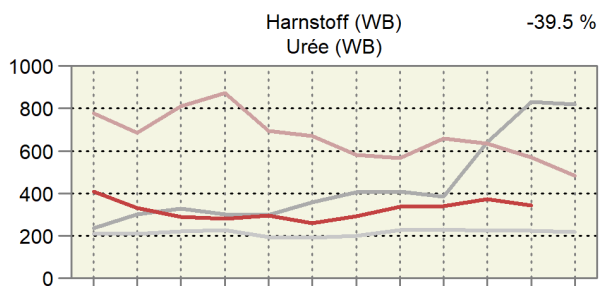
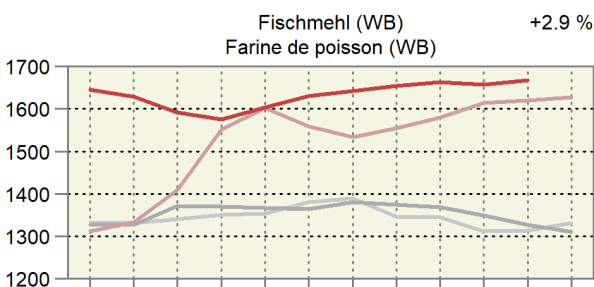
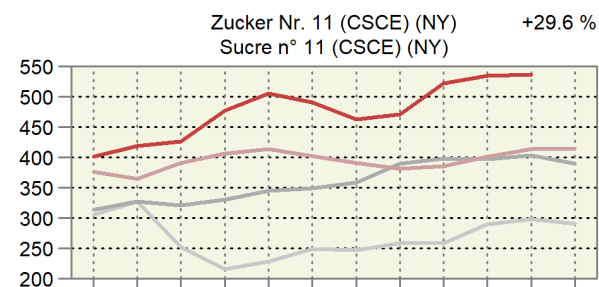
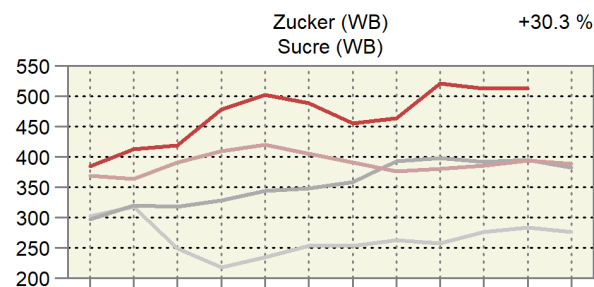
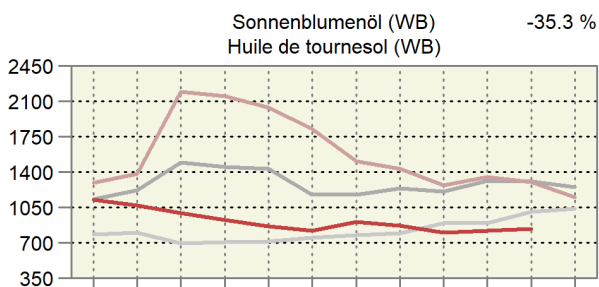

Monat: 1 2 3 4 5 6 7 8 9 10 11 12

Mois : 1 2 3 4 5 6 7 8 9 10 11 12

## 7. Diverses ~ Divers

### 7.1 Landwirtschaftliche Gesamtrechnung: Bruttowertschöpfung Compte économique de l'agriculture : valeur ajoutée brute

In Millionen CHF ~ En millions CHF

	2021 *	2022 **	2023 ***	%-Veränd. <sup>1</sup> Variation en % <sup>1</sup>	%-Anteile <sup>2</sup> Part en % <sup>2</sup>	
<b>Produktionswert</b>						<b>Valeur de production</b>
Weizen, Roggen	248	285	259	-9.2	2.2	Blé, seigle
Übrige Getreide	103	126	127	1.4	1.1	Autres céréales
Ölsaaten und Ölfrüchte (einschl. Saatgut)	111	149	119	-20.4	1.0	Oléagineux (y compris semences)
Eiweisspflanzen (einschl. Saatgut)	11	14	13	-8.4	0.1	Protéagineux (y compris semences)
Rohtabak	9	14	14	1.9	0.1	Tabac brut
Zuckerrüben	93	105	119	12.9	1.0	Betteraves sucrières
Sonstige Handelsgewächse	9	8	8	-6.6	0.1	Autres plantes industrielles
Futterpflanzen	798	672	915	36.0	7.7	Plantes fourragères
Frischgemüse	705	795	771	-3.1	6.5	Légumes frais
Gartenbauprodukte	641	637	668	4.8	5.6	Produits horticoles
Kartoffeln (einschl. Pflanzkartoffeln)	177	192	182	-5.4	1.5	Pommes de terre (y compris semences)
Frischobst	324	377	342	-9.3	2.9	Fruits frais
Weintrauben	129	217	230	5.6	1.9	Raisins
Wein	334	436	479	9.9	4.0	Vins
Sonstige pflanzliche Erzeugnisse	16	16	15	-3.7	0.1	Autres produits végétaux
<b>Pflanzliche Erzeugung, Total</b>	<b>3 710</b>	<b>4 045</b>	<b>4 260</b>	<b>5.3</b>	<b>35.8</b>	<b>Production végétale, total</b>
Rinder	1 587	1 602	1 554	-3.0	13.1	Bovins
Schweine	907	771	789	2.3	6.6	Porcins
Einhufer	2	1	1	-2.4	0.0	Équidés
Schafe und Ziegen	64	61	62	1.7	0.5	Ovins et caprins
Geflügel	371	402	403	0.3	3.4	Volailles
Sonstige Tiere (Hirsche, Kaninchen, Bienen)	7	7	7	-1.0	0.1	Autres animaux (cerfs, lapins, abeilles)
Milch	2 478	2 638	2 765	4.8	23.3	Lait
Eier	312	325	337	3.7	2.8	Œufs
Sonstige tierische Erzeugnisse	26	7	21	205.2	0.2	Autres produits animaux
<b>Tierische Erzeugung, Total</b>	<b>5 915</b>	<b>5 990</b>	<b>5 976</b>	<b>-0.2</b>	<b>50.3</b>	<b>Production animale, total</b>
Erzeugung landwirtschaftlicher Dienstleistungen	733	736	740	0.5	6.2	Production de services agricoles
Nichtlandwirtschaftliche Nebentätigkeiten (nicht trennbar)	841	878	908	3.4	7.6	Activités secondaires non agricoles (non séparables)
<b>Produktionswert, insgesamt</b>	<b>11 199</b>	<b>11 649</b>	<b>11 885</b>	<b>2.0</b>	<b>100.0</b>	<b>Valeur de production total</b>
<b>Vorleistungen</b>						<b>Consommations intermédiaires</b>
Saat- und Pflanzgut	230	242	248	2.5	2.1	Semences et plants
Energie, Schmierstoffe	506	636	616	-3.1	5.2	Énergie, lubrifiants
Dünge- und Bodenverbesserungsmittel	213	256	228	-10.9	1.9	Engrais et amendements
Pflanzenbehandlungs- und Schädlingsbekämpfungsmittel	73	86	90	4.8	0.8	Produits de protection des cultures et antiparasitaires
Tierarzt und Medikamente	187	183	183	0.2	1.5	Dépenses vétérinaires
Futtermittel	2 641	2 734	2 724	-0.4	22.9	Aliments pour animaux
Instandhaltung von Maschinen und Geräten	577	592	626	5.6	5.3	Entretien du matériel
Instandhaltung von baulichen Anlagen	272	277	274	-1.2	2.3	Entretien des bâtiments
Landwirtschaftliche Dienstleistungen	733	736	740	0.5	6.2	Services agricoles
Sonstige Güter und Dienstleistungen	1 456	1 511	1 578	4.5	13.3	Autres biens et services
FISIM <sup>3</sup> (unterstellte Bankgebühr)	87	88	89	1.3	0.8	SIFIM <sup>3</sup> (Services d'intermédiation financière indirectement mesurés)
<b>Vorleistungen, Total</b>	<b>6 976</b>	<b>7 341</b>	<b>7 397</b>	<b>0.8</b>	<b>62.2</b>	<b>Consommations intermédiaires, total</b>
<b>Bruttowertschöpfung zu Herstellungspreisen</b>	<b>4 223</b>	<b>4 307</b>	<b>4 488</b>	<b>4.2</b>	<b>37.8</b>	<b>Valeur ajoutée brute aux prix de base</b>

\* halbdeterminativ, \*\* provisorisch, \*\*\* Schätzung

<sup>1</sup> %-Veränderung 2023 gegenüber 2022<sup>2</sup> %-Anteile der einzelnen Positionen gegenüber den gesamten Produktionswert für das Jahr 2023<sup>3</sup> Finanzserviceleistungen, indirekte Messung (unterstellte Bankgebühr)

\* semi-définitif, \*\* provisoire, \*\*\* estimation

<sup>1</sup> Variation (%) 2023 par rapport à 2022<sup>2</sup> Part (%) des différentes positions par rapport à la valeur de la production totale de 2023<sup>3</sup> Services d'intermédiation financière indirectement mesurés



Zusammensetzung der Vorleistungen im Jahre 2023  
 Composition de la consommation intermédiaire en 2023

Anteil in Prozent ~ Part en pour cent

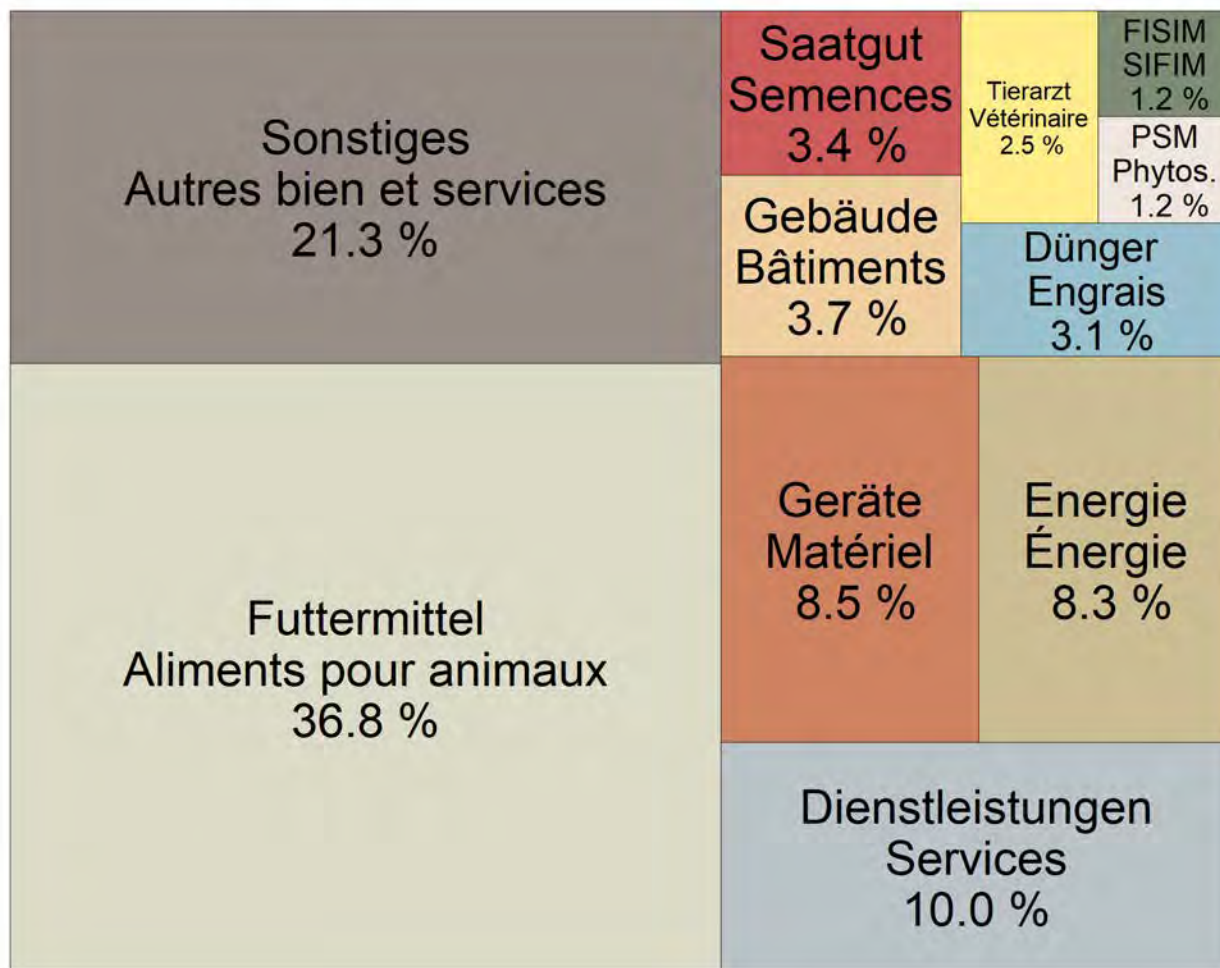

## 7.2 Landwirtschaftliche Gesamtrechnung: Nettoeinkommen Compte économique de l'agriculture : revenu net

In Millionen CHF ~ En millions CHF

	2021 *	2022 **	2023 ***	%-Veränd. <sup>1</sup> Variation en% <sup>1</sup>	
Produktionswert, insgesamt	11 199	11 649	11 885	2.0	Valeur de production total
- Vorleistungen	6 976	7 341	7 397	0.8	- Consommations intermédiaires
= Bruttowertschöpfung zu Herstellungspreisen	4 223	4 307	4 488	4.2	= Valeur ajoutée brute aux prix de base
- Abschreibungen, Total	2 070	2 235	2 362	5.7	- Consommation de capital fixe, total
= Nettowertschöpfung zu Herstellungspreisen	2 152	2 072	2 126	2.6	= Valeur ajoutée nette aux prix de base
- Sonstige Produktionsabgaben	159	169	169	0.1	- Autres impôts sur la production
+ Sonstige Subventionen	2 964	2 975	2 995	0.7	+ Autres subventions sur la production
= Faktoreinkommen	4 958	4 878	4 951	1.5	= Revenu des facteurs
- Arbeitnehmerentgelt	1 370	1 427	1 475	3.4	- Rémunération des salariés
= Nettobetriebsüberschuss / Selbständigeinkommen	3 587	3 451	3 476	0.7	= Excédent net d'exploitation / Revenu mixte
- Gezahlte Pachten	516	518	519	0.2	- Fermages à payer
- Gezahlte Zinsen	154	165	173	4.7	- Intérêts à payer
+ Empfangene Zinsen	8	8	8	2.3	+ Intérêts à recevoir
= Nettounternehmenseinkommen	2 925	2 776	2 793	0.6	= Revenu net d'entreprise

\* halbdefinitiv, \*\* provisorisch, \*\*\* Schätzung  
<sup>1</sup> %-Veränderung 2023 gegenüber 2022

\* semi-définitif, \*\* provisoire, \*\*\* estimation  
<sup>1</sup> Variation (%) 2023 par rapport à 2022

Bundesamt für Statistik (BFS)

Office fédéral de la statistique (OFS)

### Verwendung der Einnahmen im Jahr 2023 Utilisation des recettes en 2023

Anteil in Prozent ~ Part en pour cent

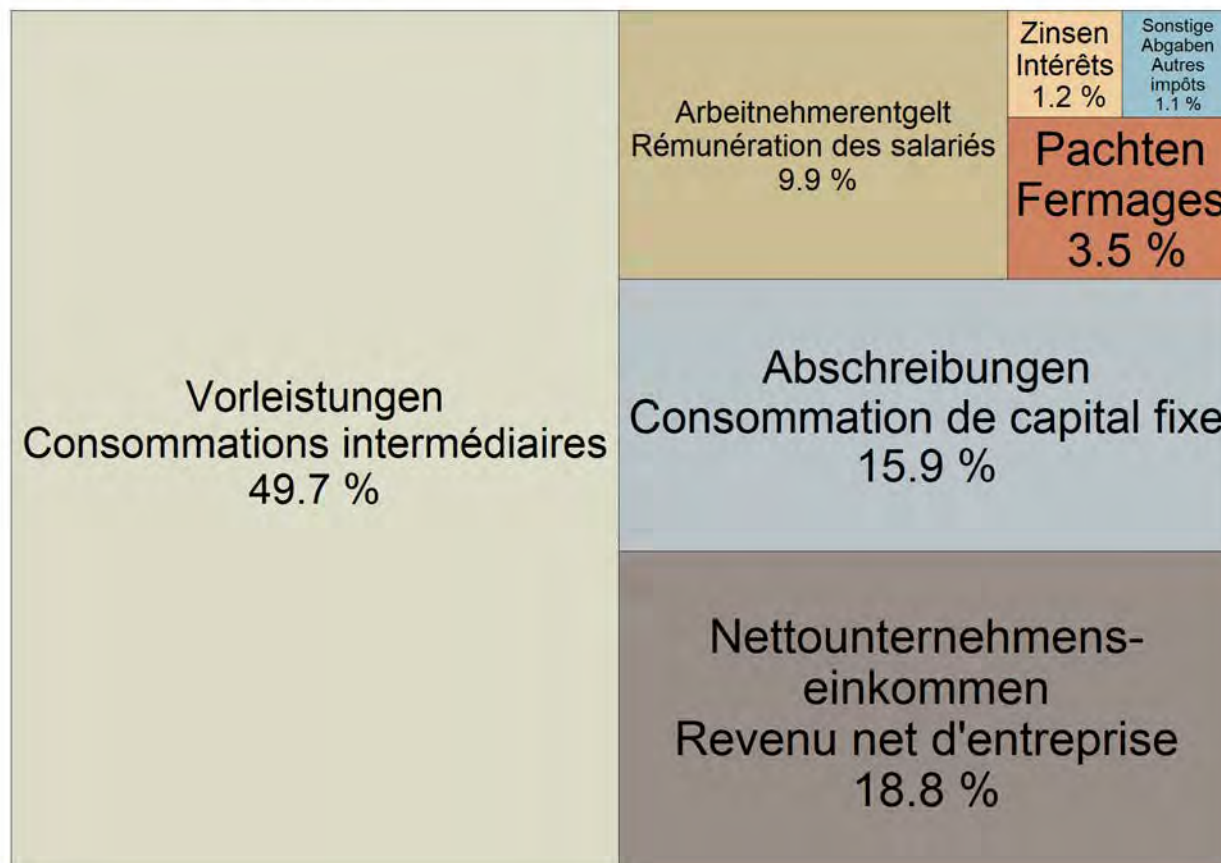

### 7.3 Verkaufswert tierischer Erzeugnisse im Monat Oktober Valeur de vente de produits d'origine animale au mois d'octobre

Berechnung ohne Eigenverbrauch ~ Calcul sans auto-consommation

Erzeugnisse	Einheit Unité	Verkaufsmenge			Verkaufswert je Mengeneinheit CHF ohne MwSt.			Verkaufswert, tausend CHF ohne MwSt.			Produits
		Quantité vendue			Valeur de vente par unité de mesure, CHF hors TVA			Valeur de vente, milliers de CHF hors TVA			
		2022	2023 *	%	2022	2023 *	%	2022	2023 *	%	
Nutzvieh- export	St. ~ Pce	35	1	-97.1	2 352	375	-84.1	82	0	-99.5	Export. de bétail de rente
Schlachttiere											
Grossvieh	St. ~ Pce	36 641	38 599	5.3	2 990	2 868	-4.1	109 544	110 690	1.0	Animaux de bouch. Gros bétail
Kälber	St. ~ Pce	12 927	13 672	5.8	2 188	1 982	-9.4	28 281	27 091	-4.2	Veaux
Schweine	St. ~ Pce	216 014	212 876	-1.5	277	353	27.3	59 823	75 057	25.5	Porcs
Schafe	St. ~ Pce	20 956	22 107	5.5	285	278	-2.6	5 974	6 139	2.8	Moutons
Geflügel <sup>1</sup>	t LG ~ t PV	12 827	13 754	7.2	2 694	2 654	-1.5	34 556	36 502	5.6	Volaille <sup>1</sup>
Total								238 178	255 480	7.3	Total
Milch	t	272 409	...	...	789	760	-3.7	215 047	...	...	Lait
Eier	1000 St. ~ Pce	91 572	93 260	1.8	301	302	0.6	27 526	28 192	2.4	Œufs

<sup>1</sup> Poulet, Truten<sup>1</sup> Poulet, DindeBundesamt für Landwirtschaft (BLW); Bundesamt für Zoll und Grenzsicherheit (BAZG);  
Proviande; weitere Quellen; Berechnungen durch AgristatOffice fédéral de l'agriculture (OFAG); Office fédéral de la douane et de la sécurité des  
frontières (OFDF); Proviande; autres sources; calculs par Agristat

### 7.4 Verkaufswert tierischer Erzeugnisse nach Monaten Valeur de vente de produits d'origine animale par mois

Berechnungen ohne Eigenverbrauch in Millionen CHF, ohne MwSt. ~ Calcul sans auto-consommation en millions de CHF, hors TVA

Jahr Monat	Nutzvieh- ausfuhr	Schlachttiere ~ Animaux de boucherie					Milch Lait	Eier Œufs	Total	
		Grossvieh	Kälber	Schweine	Schafe	Geflügel <sup>1</sup>				
		Gros bétail	Veaux	Porcs	Moutons	Volaille <sup>1</sup>				
2022	Jan	0.0	100.8	30.5	69.7	4.5	32.0	196.1	26.7	460.2
	Feb	0.1	90.2	29.0	64.5	4.6	31.3	179.8	22.0	421.5
	Mrz	0.0	104.4	35.7	74.8	6.3	35.6	203.3	30.7	490.7
	Apr	0.0	90.1	33.7	66.0	6.5	32.2	208.6	27.9	465.0
	Mai	0.1	94.6	34.9	72.6	5.2	35.9	219.2	27.0	489.5
	Jun	0.1	87.9	32.3	70.9	4.8	35.3	191.9	25.6	448.8
	Jul	0.0	86.2	27.9	65.0	4.1	35.3	197.1	26.8	442.5
	Aug	0.2	100.8	29.7	62.2	5.2	35.5	196.3	27.5	457.5
	Sep	0.0	97.8	30.2	62.3	6.6	38.0	225.2	26.8	486.9
	Okt	0.1	109.5	28.3	59.8	6.0	34.6	215.0	27.6	480.9
	Nov	0.0	131.6	32.6	58.9	5.7	36.4	199.6	27.8	492.5
	Dez	0.0	99.2	36.6	59.9	6.0	35.7	210.2	29.1	476.6
	Jahr	0.7	1 193.3	381.3	786.6	65.5	417.6	2 442.5	325.3	5 612.8
2023 *	Jan	0.0	105.9	31.5	63.9	4.7	35.7	217.9	28.6	488.2
	Fév	0.0	93.5	30.7	55.8	4.4	31.5	198.1	26.1	440.2
	Mar	0.0	102.6	37.7	60.1	7.7	36.2	221.3	29.4	495.1
	Avr	0.0	82.6	29.6	53.2	5.1	32.5	221.4	26.9	451.3
	Mai	0.1	93.8	31.0	67.7	5.0	37.0	218.9	26.8	480.3
	Jun	0.1	87.8	30.5	71.8	5.6	36.0	191.2	26.1	449.1
	Jul	0.0	83.2	24.5	68.9	3.8	33.4	190.9	26.9	431.7
	Aoû	0.0	90.3	26.1	71.8	4.8	34.3	188.4	26.8	442.4
	Sep	0.1	89.5	24.6	69.6	5.6	33.8	211.8	25.3	460.2
	Oct	0.0	110.7	27.1	75.1	6.1	36.5	...	28.2	...
Jan - Okt 2022		0.6	962.5	312.1	667.8	53.9	345.5	2 032.7	268.0	4 643.2
Jan - oct 2023 *		0.4	939.9	293.3	657.8	52.7	346.9	...	271.2	...

<sup>1</sup> Poulet, Truten

<sup>1</sup> Poulet, Dinde

Bundesamt für Landwirtschaft (BLW); Bundesamt für Zoll und Grenzsicherheit (BAZG);  
Proviande; weitere Quellen; Berechnungen durch Agristat

Office fédéral de l'agriculture (OFAG); Office fédéral de la douane et de la sécurité des  
frontières (OFDF); Proviande; autres sources; calculs par Agristat

### Verkaufswert tierischer Erzeugnisse nach Monat Valeur de vente de produits d'origine animale par mois

In Millionen CHF ~ En millions de CHF

— 2023 — 2022 — 2021

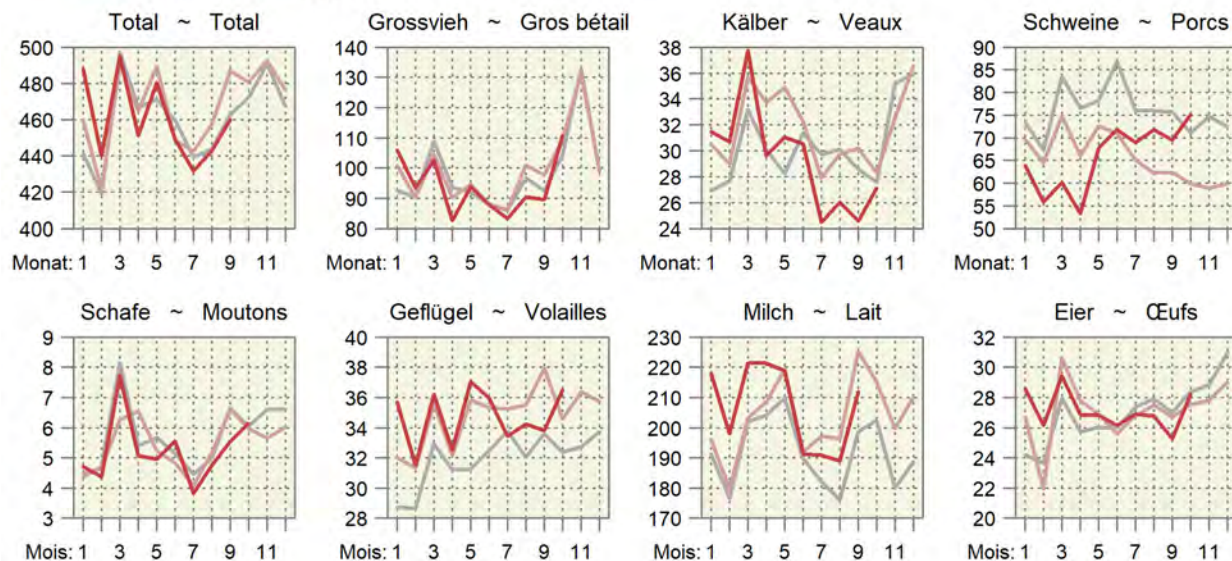

## 7.5 Monatliche Umsätze im Detailhandel Chiffres d'affaires mensuels dans le commerce de détail

Entwicklung auf der Basis der kalender- und saisonbereinigten Umsätze, 2015 = 100.

Évolution sur la base des chiffres d'affaires corrigés des effets calendaires et des variations saisonnières, 2015 = 100.

Monat ~ Mois	Nominal							Real ~ Réel						
	Jahr ~ Année							Jahr ~ Année						
	2017	2018	2019	2020	2021	2022	2023	2017	2018	2019	2020	2021	2022	2023
Nahrungsmittel, Getränke, Tabak ~ Denrées alimentaires, boissons et tabac														
Jan ~ Jan	103.1	103.5	105.3	104.9	117.5	111.3	113.7	103.0	102.3	102.9	103.3	115.8	110.9	107.9
Feb ~ Fév	101.8	103.6	104.1	109.6	116.5	112.0	113.9	100.6	102.6	101.7	108.0	115.3	111.5	107.5
Mrz ~ Mar	102.7	104.8	105.0	115.0	122.1	112.1	113.8	102.6	103.5	102.8	112.6	121.2	110.9	106.9
Apr ~ Avr	101.0	104.0	106.2	110.1	122.0	111.4	111.3	100.9	102.6	103.7	106.9	120.2	109.8	104.7
Mai ~ Mai	101.9	104.5	103.2	123.8	117.6	110.5	114.9	101.4	102.4	100.9	120.4	116.2	107.7	107.4
Jun ~ Jun	102.6	105.3	105.9	115.7	111.1	111.1	116.5	102.3	103.4	103.7	112.2	110.3	108.2	108.6
Jul ~ Jul	101.8	104.7	107.3	117.0	110.6	111.1	114.0	101.1	102.5	105.3	113.9	109.4	108.1	105.9
Aug ~ Aoû	100.9	104.5	105.7	114.1	110.6	112.8	114.9	100.2	102.7	103.5	111.4	108.7	108.5	106.8
Sep ~ Sep	103.8	104.4	105.6	112.0	110.2	113.0	115.2	102.8	102.0	103.2	108.9	108.5	108.3	107.0
Okt ~ Oct	102.8	105.6	105.3	116.9	112.0	112.2	114.4	102.0	103.5	103.9	114.4	111.4	107.7	106.7
Nov ~ Nov	103.3	105.5	106.2	115.2	113.0	112.4		102.2	103.2	104.9	113.1	112.2	107.6	
Dez ~ Déc	102.1	105.7	106.7	121.6	111.6	108.9		101.2	103.4	104.9	119.6	111.1	104.4	
Non Food ~ Produits non alimentaires														
Jan ~ Jan	96.7	97.9	97.7	99.0	89.7	104.1	104.0	99.2	101.0	101.1	103.1	93.8	108.7	106.5
Feb ~ Fév	97.8	97.2	98.2	97.8	76.5	103.4	106.4	100.5	100.1	101.7	102.2	80.4	107.5	108.9
Mrz ~ Mar	100.2	97.3	97.0	79.5	112.3	105.1	105.4	103.1	100.4	100.0	82.8	117.9	109.2	108.1
Apr ~ Avr	94.5	98.1	97.7	60.8	109.7	105.0	103.0	97.0	101.5	101.3	64.1	116.1	109.5	106.1
Mai ~ Mai	97.1	96.6	98.2	97.4	104.5	106.3	104.9	99.9	100.0	101.8	102.8	110.2	110.4	107.9
Jun ~ Jun	96.1	97.0	99.6	100.1	101.6	103.5	105.6	99.0	100.3	103.4	105.5	106.9	107.4	108.6
Jul ~ Jul	96.9	96.9	99.0	99.8	99.1	105.1	104.0	99.9	100.6	102.7	105.2	104.6	109.2	107.1
Aug ~ Aoû	96.3	97.5	97.4	98.9	101.8	105.7	104.0	99.5	101.0	101.3	104.3	107.9	110.1	107.3
Sep ~ Sep	98.4	94.7	98.1	97.9	101.1	105.7	104.2	101.6	98.4	102.7	103.8	107.3	110.0	107.9
Okt ~ Oct	95.5	97.0	98.8	101.6	104.7	104.0	105.2	98.0	99.7	102.1	105.9	109.1	106.6	107.8
Nov ~ Nov	98.2	96.2	98.8	97.8	104.8	105.6		101.2	99.3	102.5	102.6	110.0	108.4	
Dez ~ Déc	98.3	96.6	99.2	99.6	104.3	104.5		101.2	99.8	103.0	104.8	109.1	107.2	

Bundesamt für Statistik (BFS),  
Detailhandelsumsatzstatistik

Office fédéral de la statistique (OFS),  
Statistique des chiffres d'affaires du commerce de détail

## Umsätze im Detailhandel Chiffres d'affaires dans le commerce de détail

Kalender- und saisonbereinigte Entwicklung, 2015 = 100

Évolution corrigée des effets calendaires et des variations saisonnières, 2015 = 100

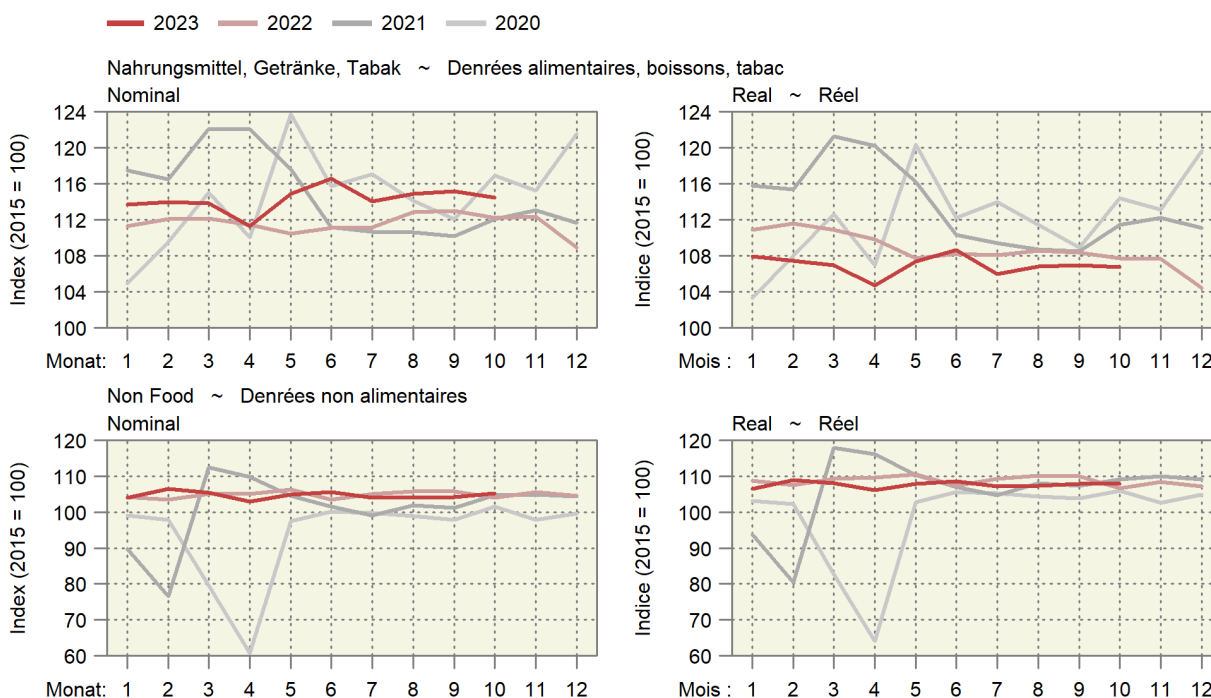

## Impressum

<b>Herausgeber:</b>	Schweizer Bauernverband Agristat Laurstrasse 10 5201 Brugg 056 462 53 26
<b>Übersetzungen:</b>	Agristat, SBV Übersetzungen, externe Übersetzungsdienste
<b>Abonnement:</b>	Digitale Publikation (PDF) mit Direktzustellung via Mail für 65 Franken pro Jahr exkl. MwSt. <a href="http://www.sbv-usp.ch/de/publikationen/agristat">www.sbv-usp.ch/de/publikationen/agristat</a>
<b>Erscheinungsweise:</b>	monatlich, 12 Ausgaben

### Das Redaktionsteam der Publikation AGRISTAT

Daniel Erdin:	Leitung
Bettina Abplanalp:	Preise
Silvano Giuliani:	Diverses (landwirtschaftliche Gesamtrechnung)
Nicolas Hofer:	Viehwirtschaft, Diverses
Lena Obrist:	Milchwirtschaft
Flora Zourek:	Pflanzenbau
Nicole Gysi:	Aussenhandel, Grundlagen, Layout (Hauptverantwortung), Abonnemente
Nejna Gothuey:	Layout

Der Kontakt zu einzelnen Mitgliedern des AGRISTAT-Teams erfolgt am einfachsten per Mail. Die Mail-Adresse ist immer nach dem folgenden Muster aufgebaut: `vorname.name@agristat.ch`. Adressänderungen bei bestehenden Abonnements leiten Sie am besten per Mail an Frau Nicole Gysi weiter.

<b>Titelphoto:</b>	Barbara Imhof, Ried-Brig
<b>Copyright:</b>	Agristat, einzelne Tabellen oder Grafiken dürfen mit der Quellenangabe «Agristat» publiziert werden

## Impressum

<b>Editeur :</b>	Union Suisse des Paysans Agristat Laurstrasse 10 5201 Brugg 056 462 53 26
<b>Traductions :</b>	Agristat, USP Traductions, services de traduction externes
<b>Abonnement :</b>	Publication digitale transmise par courriel pour 65 frs par an sans TVA <a href="http://www.sbv-usp.ch/fr/publications/agristat">www.sbv-usp.ch/fr/publications/agristat</a>
<b>Mode de parution :</b>	mensuel, 12 numéros

### L'équipe de la publication AGRISTAT

Daniel Erdin :	Direction
Bettina Abplanalp :	Prix
Silvano Giuliani :	Divers (comptes économiques de l'agriculture)
Nicolas Hofer :	Production animale, divers
Lena Obrist :	Économie laitière
Flora Zourek :	Production végétale
Nicole Gysi :	Commerce extérieur, bases, mise en page (responsabilité principale), abonnements
Nejna Gothuey :	Mise en page

Le contact avec des membres individuels de l'équipe AGRISTAT est établi le plus simple par courrier électronique. L'adresse e-mail est toujours composée de la manière suivante : `prenom.nom@agristat.ch`. Des changements d'adresse pour des abonnements existants doivent être adressés à Madame Nicole Gysi.

<b>Page de couverture :</b>	Barbara Imhof, Ried-Brig
<b>Droits d'auteur :</b>	Agristat, des tableaux ou des graphiques individuels peuvent être publiés avec l'indication de la source « Agristat ».